

DELIBERAZIONE DEL DIRETTORE GENERALE n. 217 DEL 21 SET. 2022

Oggetto: Procedura aperta di carattere comunitario ai sensi dell'art. 60 del D.Lgs. 50/2016 e smi per l'acquisizione in service di Sistemi diagnostici e reagenti occorrenti alla UOC Patologia Clinica dell'Azienda Ospedaliera S. Giovanni Addolorata. Durata di 36 mesi eventualmente rinnovabili per ulteriori 24 mesi. Importo a base d'asta € 525.000,00 IVA esclusa. Indizione ed approvazione atti di gara.

Esercizio \_\_\_\_\_ Conto \_\_\_\_\_

Centro di Costo 1DDC020000

Sottoconto n° \_\_\_\_\_

Budget:

- Assegnato € \_\_\_\_\_

- Utilizzato € \_\_\_\_\_

- Presente Atto € \_\_\_\_\_

- Residuo € \_\_\_\_\_

Ovvero schema Allegato

Scostamento Budget NO  SI

Il Direttore U.O.C. Economico Finanziaria e Patrimoniale \_\_\_\_\_

Data 8/9/22

U.O.C. Acquisizione Beni e Servizi

Claudia Calesini  
Estensore (Dott.ssa Claudia Calesini)

Il Responsabile del procedimento  
(Dott. Paolo Cavallari) PA

Il Direttore f.f. UOC Acquisizione Beni e Servizi  
(Dott. Paolo Cavallari) PA

Proposta n° 867 del 07 SET. 2022

PARERE DEL DIRETTORE SANITARIO

FAVOREVOLIData 21/09/2022

IL DIRETTORE SANITARIO  
Dott.ssa Patrizia M. Maggi

PARERE DEL DIRETTORE AMMINISTRATIVO

FAVOREVOLIData 21/9/2022

IL DIRETTORE AMMINISTRATIVO  
Dott. Alberto Fiore

Gli estremi della registrazione e della data di pubblicazione sono riportati nell'ultimo foglio Allegato alla presente delibera.

|  |  |
|--|--|
| <p>Esercizio 2022      Conto 509010</p> <p>Centro di Costo</p> <p>Sottoconto n° 509010101</p> <p>Budget:</p> <p>- Assegnato      € _____</p> <p>- Utilizzato      € _____</p> <p>- Presente Atto    € 375,00</p> <p>- Residuo      € _____</p> <p>Ovvero schema Allegato</p> <p>Scostamento Budget    NO    <input type="checkbox"/>    SI    <input type="checkbox"/></p> <p>Il Direttore U.O.C. Economico<br/>Finanziaria e Patrimoniale</p> <p>_____</p> <p>Data _____</p>                            | <p>Esercizio 2022      Conto 509030</p> <p>Centro di Costo</p> <p>Sottoconto n° 509030203</p> <p>Budget:</p> <p>- Assegnato      € _____</p> <p>- Utilizzato      € _____</p> <p>- Presente Atto    € 2.600,00</p> <p>- Residuo      € _____</p> <p>Ovvero schema Allegato</p> <p>Scostamento Budget    NO    <input type="checkbox"/>    SI    <input type="checkbox"/></p> <p>Il Direttore U.O.C. Economico<br/>Finanziaria e Patrimoniale</p> <p>_____</p> <p>Data _____</p>                                |
| <p>Esercizio 2023      Conto 501010</p> <p>Centro di Costo    1DDC020000</p> <p>Sottoconto n° 501010317 Reagenti</p> <p>Budget:</p> <p>- Assegnato      € _____</p> <p>- Utilizzato      € _____</p> <p>- Presente Atto    € 144.112,50</p> <p>- Residuo      € _____</p> <p>Ovvero schema Allegato</p> <p>Scostamento Budget    NO    <input type="checkbox"/>    SI    <input type="checkbox"/></p> <p>Il Direttore U.O.C. Economico<br/>Finanziaria e Patrimoniale</p> <p>_____</p> <p>Data _____</p> | <p>Esercizio 2023      Conto 504020</p> <p>Centro di Costo    1DDC020000</p> <p>Sottoconto n° 504020101 Canoni noleggio</p> <p>Budget:</p> <p>- Assegnato      € _____</p> <p>- Utilizzato      € _____</p> <p>- Presente Atto    € 16.012,50</p> <p>- Residuo      € _____</p> <p>Ovvero schema Allegato</p> <p>Scostamento Budget    NO    <input type="checkbox"/>    SI    <input type="checkbox"/></p> <p>Il Direttore U.O.C. Economico<br/>Finanziaria e Patrimoniale</p> <p>_____</p> <p>Data _____</p> |

R

|   |   |
|---|---|
| <p>Esercizio 2024      Conto 501010</p> <p>Centro di Costo    1DDC020000</p> <p>Sottoconto n° 501010317 Reagenti</p> <p>Budget:</p> <p>- Assegnato        € _____</p> <p>- Utilizzato        € _____</p> <p>- Presente Atto    € 192.150,00</p> <p>- Residuo          € _____</p> <p>Ovvero schema Allegato</p> <p>Scostamento Budget   NO   <input type="checkbox"/>    SI   <input type="checkbox"/></p> <p>Il Direttore U.O.C. Economico<br/>Finanziaria e Patrimoniale</p> <p>_____</p> <p>Data _____</p> | <p>Esercizio 2024      Conto 504020</p> <p>Centro di Costo    1DDC020000</p> <p>Sottoconto n° 504020101 Canoni noleggio</p> <p>Budget:</p> <p>- Assegnato        € _____</p> <p>- Utilizzato        € _____</p> <p>- Presente Atto    € 21.350,00</p> <p>- Residuo          € _____</p> <p>Ovvero schema Allegato</p> <p>Scostamento Budget   NO   <input type="checkbox"/>    SI   <input type="checkbox"/></p> <p>Il Direttore U.O.C. Economico<br/>Finanziaria e Patrimoniale</p> <p>_____</p> <p>Data _____</p> |
| <p>Esercizio 2025      Conto 501010</p> <p>Centro di Costo    1DDC020000</p> <p>Sottoconto n° 501010317 Reagenti</p> <p>Budget:</p> <p>- Assegnato        € _____</p> <p>- Utilizzato        € _____</p> <p>- Presente Atto    € 192.150,00</p> <p>- Residuo          € _____</p> <p>Ovvero schema Allegato</p> <p>Scostamento Budget   NO   <input type="checkbox"/>    SI   <input type="checkbox"/></p> <p>Il Direttore U.O.C. Economico<br/>Finanziaria e Patrimoniale</p> <p>_____</p> <p>Data _____</p> | <p>Esercizio 2025      Conto 504020</p> <p>Centro di Costo    1DDC020000</p> <p>Sottoconto n° 504020101 Canoni noleggio</p> <p>Budget:</p> <p>- Assegnato        € _____</p> <p>- Utilizzato        € _____</p> <p>- Presente Atto    € 21.350,00</p> <p>- Residuo          € _____</p> <p>Ovvero schema Allegato</p> <p>Scostamento Budget   NO   <input type="checkbox"/>    SI   <input type="checkbox"/></p> <p>Il Direttore U.O.C. Economico<br/>Finanziaria e Patrimoniale</p> <p>_____</p> <p>Data _____</p> |

*P*

|  |              |  |              |
|--|--------------|--|--------------|
| Esercizio 2026   | Conto 501010 | Esercizio 2026   | Conto 504020 |
| Centro di Costo 1DDC020000   |              | Centro di Costo 1DDC020000   |              |
| Sottoconto n° 501010317 Reagenti   |              | Sottoconto n° 504020101 Canonì noleggio                                    |              |
| Budget:  |              | Budget:  |              |
| - Assegnato  | € _____      | - Assegnato  | € _____      |
| - Utilizzato   | € _____      | - Utilizzato   | € _____      |
| - Presente Atto  | € 48.037,50  | - Presente Atto  | € 5.337,50   |
| - Residuo  | € _____      | - Residuo  | € _____      |
| Ovvero schema Allegato   |              | Ovvero schema Allegato   |              |
| Scostamento Budget NO <input type="checkbox"/> SI <input type="checkbox"/> |              | Scostamento Budget NO <input type="checkbox"/> SI <input type="checkbox"/> |              |
| Il Direttore U.O.C. Economico<br>Finanziaria e Patrimoniale                |              | Il Direttore U.O.C. Economico<br>Finanziaria e Patrimoniale                |              |
| _____  |              | _____  |              |
| Data _____   |              | Data _____   |              |

R



**Il Direttore f.f. della U.O.C. Acquisizione Beni e Servizi**

VISTI

il Decreto Legislativo 30 dicembre 1992, n. 502 e successive modificazioni ed integrazioni;

il Decreto Legislativo n. 50 del 18 aprile 2016;

PREMESSO

che il Dott. Paolo Cavallari, Direttore f.f. della UOC Acquisizione Beni e Servizi, nonché responsabile del procedimento, con la firma in calce al presente provvedimento, dichiara di aver accertato:

che con Deliberazione n. 988 del 31/12/2021 (BURL n. 2 del 4/1/2022) la Giunta della Regione Lazio ha adottato il Piano Biennale 2022-2023 degli acquisti di beni e servizi ai sensi dell'art. 498-ter del Regolamento Regionale 1/2002 e smi;

che tra quelle oggetto di approvazione regionale è presente la procedura per la fornitura in service di sistemi diagnostici e reagenti per la Patologia Clinica dell'Azienda Ospedaliera San Giovanni Addolorata

che con email del 16/05/2022 la UOC Patologia Clinica ha trasmesso il fabbisogno per l'acquisizione in service di un sistema macchine e relativi reagenti per esami di emocoagulazione, corredati delle quantità necessarie su base annuale, delle caratteristiche tecniche e dei criteri di valutazione qualitativa;

che per la tipologia di beni ed il mercato nel quale si sviluppa la fornitura in parola, al fine di garantire l'approvvigionamento dei sistemi di che trattasi e la continuità dell'attività di screening della UOC Patologia Clinica, appare necessario avviare una gara nella forma della procedura aperta, per una durata dell'affidamento conseguente di 36 mesi eventualmente rinnovabili per ulteriori 24 mesi;

che il fabbisogno da porre in gara secondo i prezzi correnti rilevati per i beni in parola, può essere stimato complessivamente in € 525.000,00 (IVA esclusa):

| LOTTO | VALORE DEL LOTTO PER 12 MESI<br>(IVA ESCLUSA) | VALORE COMPLESSIVO DEL LOTTO PER<br>36 MESI<br>BASE D'ASTA<br>(IVA ESCLUSA) |
|-------|---|---|
| 1     | 175.000,00                                    | 525.000,00  |

che la procedura verrà svolta interamente attraverso l'utilizzo del Sistema Acquisti Telematici S.TEL.LA della Regione Lazio conformemente alle prescrizioni di cui al D.Lgs. 50/16 e smi e nel rispetto delle disposizioni di cui al D.Lgs. 82/2005 mediante il quale verranno gestite tutte le fasi della procedura oltre che le comunicazioni e gli scambi di informazione;

che per il profilo dei fornitori da selezionare e le caratteristiche tecniche dei prodotti da valutare, si rende opportuno aggiudicare la gara secondo il criterio dell'offerta economicamente più vantaggiosa, ai sensi dell'art. 95, comma 3, lettera b-bis) del D.Lgs. 50/2016 e smi, nei termini di seguito dettagliati:

| Criterio          | Punteggio Massimo |
|-------------------|-------------------|
| Offerta tecnica   | 70                |
| Offerta Economica | 30                |
| Totale            | 100               |

che i contratti di fornitura avranno durata di 36 mesi eventualmente rinnovabili per ulteriori 24 mesi a decorrere dalla data del collaudo tecnico e funzionale di accettazione delle

P

apparecchiature, fatto salvo quanto previsto all'art. 32 commi 8 e 13 del D.Lgs. 50/2016 e smi);

che in via del tutto eventuale e opzionale, previa insindacabile valutazione interna, e per quanto previsto dall'art. 106 c.11 del D.Lgs. 50/2016 e smi, la Stazione Appaltante si riserva la facoltà di prorogare l'Appalto alla scadenza del contratto, nella misura massima di 6 (sei) mesi o per il tempo strettamente necessario alla conclusione delle procedure necessarie per l'individuazione di un nuovo contrente;

che la Stazione Appaltante, ai sensi dell'art. 63 comma 3 lett. b) del D.Lgs. 50/2016 e ss.mm.ii si riserva altresì, la facoltà a seguito di valutazione da parte degli utilizzatori, di effettuare consegne complementari e/o ampliare la fornitura esistente;

che pertanto sono stati predisposti gli atti che costituiscono la documentazione di gara e che allegati al presente provvedimento ne formano parte integrante e sostanziale:

- Allegato n. 1 - DISCIPLINARE DI GARA con relativi allegati, parte integrante e sostanziale dello stesso, di seguito riportati:
  - Allegato n.1.1 – Schema Dichiarazioni Busta A
  - Allegato n.1.2 – DGUE
  - Allegato n. 1.3 – Schema dichiarazione impresa Ausiliaria
  - Allegato n. 1.4 – Patto di Integrità
  - Allegato n. 1.5 – Requisiti Minimi, Prestazionali e Criteri di Valutazione
  - Allegato n. 1.6 –Capitolato Speciale
  - Allegato n. 1.7 – Scheda Requisiti Minimi, Prestazionali da compilare
  - Allegato n. 1.8 – Schema offerta Tecnica Busta B
  - Allegato n. 1.9. – Schema Offerta Economica Busta C
  - Allegato n. 1.10 – Schema di Contratto
  - Allegato n. 1.11 – Designazione Trattamento dati
  - Allegato n. 1.12 – Verbale di Sopralluogo
  - Allegato n. 1.13 - Planimetria UOC Patologia Clinica
- Allegato n. 2 - BANDO DI GARA nella versione integrale G.U.U.E.
- Allegato n. 3 BANDO DI GARA nella versione integrale GURI
- Allegato n. 4 - ESTRATTO DEL BANDO DI GARA

che nelle procedure aperte il termine di ricezione delle offerte ai sensi dell'art. 60, comma 1, del D.Lgs. 50/2016 e s.m.i., non può essere inferiore a 35 giorni decorrenti dalla data di trasmissione del relativo Bando, ridotto di ulteriori 5 giorni in caso di gara svolta in forma telematica;

che, ai sensi dell'art. 73 del D.Lgs. 50/2016 c. 1 e c. 4 e smi, si dovrà procedere alle seguenti pubblicazioni:

- BANDO DI GARA integrale sulla G.U.R.I. e sulla G.U.U.E. e sul sito internet aziendale e sulla piattaforma digitale dei bandi di gara presso l'ANAC;

- ESTRATTO DEL BANDO su almeno due quotidiani a diffusione nazionale, e su almeno due quotidiani a maggior diffusione locale, non oltre 5 gg. lavorativi dopo la pubblicazione sulla G.U.R.I.;

che, in ottemperanza alla delibera aziendale n. 07/DG ff del 5.01.2021, è richiamato l'obbligo del rimborso delle spese di pubblicazione obbligatoria del bando di gara da parte del concorrente aggiudicatario, da effettuarsi entro 60 giorni dall'aggiudicazione;

che in attuazione alla Delibera n. 830 del 21 dicembre 2021 dell'Autorità Nazionale Anticorruzione (ANAC), l'Azienda dovrà sostenere il contributo di Euro 375,00 e dovrà essere versato a cura della UOC Economico Finanziaria e Patrimoniale, indicando la causale, il C.F. dell'Azienda e il CIG;

che con Deliberazione n. 604/DG del 28/06/2022 è stato costituito il Gruppo di Lavoro previsto dal regolamento per la ripartizione dell'incentivo di cui all'art. 113 del D.Lgs. 50/2016, approvato con Delibera n. 689/DG del 17/08/2017 e successiva modifica di cui alla Deliberazione n. 343/DG del 30/06/2021;

che come disposto nel suddetto provvedimento l'incaricato di vigilare sulla corretta esecuzione del contratto che verrà stipulato con le ditte fornitrici è individuato nella persona della Dott.ssa Stefania Durantini (RIOP in servizio presso UOC Patologia Clinica);

che ai sensi e per gli effetti di quanto previsto dall'art. 31 del Codice degli Appalti nonché delle Linee Guida n. 3 dell'ANAC, il RUP del procedimento è la Dott.ssa Claudia Calesini;

#### ATTESTATO

che il presente provvedimento, a seguito dell'istruttoria effettuata, nella forma e nella sostanza è totalmente legittimo e utile per il servizio pubblico, ai sensi dell'art. 1 della legge 20/94 e successive modifiche ed integrazioni, nonché alla stregua dei criteri di economicità e di efficacia di cui all'art. 1 della legge 241/90 e successive modifiche ed integrazioni;

#### PROPONE

per i motivi dettagliatamente esposti in narrativa che costituiscono parte integrante e sostanziale del presente provvedimento:

- di indire una gara comunitaria a procedura aperta, ai sensi dell'art. 60 del D.Lgs. 50/2016 s.m.i., per l'acquisizione in service di un sistema macchine e relativi reagenti per esami di emocoagulazione occorrente alla UOC Patologia Clinica dell'Azienda Ospedaliera S. Giovanni Addolorata per la durata di 36 mesi, per l'importo complessivo a base d'asta di € 525.000,00 (IVA esclusa), con opzione di rinnovo per ulteriori 24 mesi;
- di aggiudicare la gara secondo il criterio dell'offerta economicamente più vantaggiosa, ai sensi dell'art. 95, comma 3, lettera b-bis) del D.Lgs. n. 50/2016 e smi;
- di approvare gli atti di gara che, allegati in schema al presente provvedimento, ne costituiscono parte integrante e sostanziale:
  - Allegato n. 1 - DISCIPLINARE DI GARA con relativi allegati, parte integrante e sostanziale dello stesso, di seguito riportati:
    - Allegato n.1.1 – Schema Dichiarazioni Busta A
    - Allegato n.1.2 – DGUE
    - Allegato n. 1.3 – Schema dichiarazione Impresa Ausiliaria
    - Allegato n. 1.4 – Patto di Integrità
    - Allegato n. 1.5 – Requisiti Minimi, Prestazionali e Criteri di Valutazione
    - Allegato n. 1.6 –Capitolato Speciale
    - Allegato n. 1.7 – Scheda Requisiti Minimi, Prestazionali da compilare

- Allegato n. 1.8 – Schema offerta Tecnica Busta B
  - Allegato n. 1.9. – Schema Offerta Economica Busta C
  - Allegato n. 1.10 – Schema di Contratto
  - Allegato n. 1.11 – Designazione Trattamento dati
  - Allegato n. 1.12 – Verbale di Sopralluogo
  - Allegato 1.13 - Planimetria UOC Patologia Clinica
  - Allegato n. 2 - BANDO DI GARA nella versione integrale G.U.U.E.
  - Allegato n. 3 BANDO DI GARA nella versione integrale GURI
  - Allegato n. 4 - ESTRATTO DEL BANDO DI GARA
- di pubblicare il testo integrale del Bando di Gara sulla Gazzetta Ufficiale dell'Unione Europea e sulla Gazzetta Ufficiale della Repubblica Italiana ed anche per estratto su almeno due dei principali quotidiani a diffusione nazionale e su due quotidiani aventi particolare diffusione locale dove avrà luogo la gara, ai sensi dell'art. 73 del D.Lgs. 50/2016 c. 1 e c. 4 e smi;
  - di offrire ai concorrenti, per via elettronica e a decorrere dalla pubblicazione del Bando sulla Gazzetta Ufficiale, accesso libero, diretto e completo al Disciplinare di Gara e ad ogni documento Allegato al presente provvedimento e/o complementare, sulla piattaforma telematica di negoziazione denominata S.TELLA (Sistema Telematico Acquisti Regione Lazio) della Direzione Regionale Centrale Acquisti della Regione Lazio, accessibile sul sito <https://stella.regione.lazio.it/Portale>;
  - di richiedere all'aggiudicatario il rimborso delle spese di pubblicazione obbligatoria del bando di gara, da effettuarsi entro 60 giorni dall'aggiudicazione e dovuto ai sensi l'art. 5 del Decreto del 2 dicembre 2016 del Ministero delle Infrastrutture e dei Trasporti, pubblicato sulla Gazzetta Ufficiale n. 20 del 25 gennaio 2017 e così come richiamato dalla delibera aziendale n. 7 n. 07/DG del 5.01.2021;
  - di individuare il Responsabile di vigilare sulla esecuzione del contratto di fornitura, nonché dell'ordinazione della spesa, che verrà stipulato con l'aggiudicatario nella persona della Dott.ssa Stefania Durantini (RIOP presso UOC Patologia Clinica).

L'onere complessivo (36 mesi) derivante dal presente provvedimento che ammonta a complessivi € 525.000,00 IVA esclusa, pari ad € 640.500,00 IVA 22% inclusa troverà riferimento negli esercizi e sui sotto conti come segue:

#### Esercizio 2023

Conto 501010317 Reagenti per € 144.112,50 IVA inclusa (9 mesi)

Conto 504020101 Canoni noleggio per € 16.012,50 IVA inclusa (9 mesi)

#### Esercizio 2024

Conto 501010317 Reagenti per € 192.150,00 IVA inclusa

Conto 504020101 Canoni noleggio per € 21.350,00 IVA inclusa

#### Esercizio 2025

Conto 501010317 Reagenti per € 192.150,00 IVA inclusa

Conto 504020101 Canoni noleggio per € 21.350,00 IVA inclusa

#### Esercizio 2026

Conto 501010317 Reagenti per € 48.037,50 IVA inclusa (3 mesi)

Conto 504020101 Canoni noleggio per € 5.337,50 IVA inclusa (3 mesi)

L'onere presunto complessivo di € 2.600,00 (IVA inclusa), relativo alla pubblicazione del bando di gara sulla G.U.R.I. e sui quotidiani, trova riferimento al conto n. 509030203 "Altri oneri diversi di gestione" del Bilancio d'Esercizio 2022, nell'ambito della macro autorizzazione di spesa assegnata alla UOC Affari generali e gestione amministrativa ALPI che provvederà a registrare la spesa.

L'onere di € 375,00 da sostenere da parte dell'Azienda Ospedaliera per la contribuzione all'Autorità per la Vigilanza sui Contratti Pubblici di Lavori Servizi e Forniture, graverà sul conto 509010101 (imposte e tasse) del Bilancio d'Esercizio 2022.

La UOC Economico Finanziaria e Patrimoniale curerà la registrazione contabile del valore economico riferito all'esercizio 2023.

Il Direttore f.f.  
UOC Acquisizione Beni e Servizi  
(Dott. Pablo Cavallari)

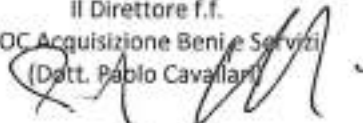



## IL DIRETTORE GENERALE

- VISTO il D.L.vo 30.12.1992, n. 502 e successive modifiche ed integrazioni;
- IN VIRTU' dei poteri conferiti con Decreto del Presidente della Regione Lazio n. T00025 del 25 febbraio 2021;
- PRESO ATTO che il Dirigente proponente il presente provvedimento, sottoscrivendolo, attesta che lo stesso a seguito dell'istruttoria effettuata, nella forma e nella sostanza è totalmente legittimo e utile per il servizio pubblico, ai sensi dell'art. 1 della Legge 20/94 e successive modifiche ed integrazioni, nonché alla stregua dei criteri di economicità e di efficacia di cui all'art. 1 della L. 241/90 e successive modifiche ed integrazioni;
- VISTO il parere favorevole del Direttore Amministrativo e del Direttore Sanitario ritenuto di dover procedere

## DELIBERA

di approvare la proposta così come formulata, rendendola disposta.

La U.O.C. Affari Generali e gestione amministrativa ALPI curerà tutti gli adempimenti relativi alla registrazione ed alla pubblicazione della presente deliberazione.

La presente deliberazione è composta da n. 10 pagine, compreso il frontespizio, da n. 1 foglio di registrazione e pubblicazione, nonché da n. 4 allegati così composti:

Allegato n. 1 - DISCIPLINARE DI GARA n. 57 pagine, costituito dai seguenti documenti:



- 1.1 - Schema Dichiarazioni Busta A n 7 pagine
- 1.2 - DGUE n 16 pagine
- 1.3 - Schema dichiarazione impresa Ausiliaria n 4 pagine
- 1.4 - Patto di Integrità n 4 pagine
- 1.5 - Requisiti Minimi, prestazionali e Criteri di Valutazione n 5 pagine
- 1.6 - Capitolato Speciale n 29 pagine
- 1.7 - Scheda Requisiti Minimi e Prestazionali da compilare n 4 pagine
- 1.8 - Schema offerta Tecnica Busta B n 7 pagine
- 1.9 - Schema Offerta Economica Busta C n 10 pagine
- 1.10 - Schema di Contratto n 41 pagine
- 1.11 - Designazione Trattamento dati n 14 pagine
- 1.12 - Verbale di sopralluogo n 2 pagine
- 1.13 - Planimetria UOC Patologia Clinica n 1 pagina

Allegato n. 2 - BANDO DI GARA GUUE n 4 pagine;

Allegato n. 3 - BANDO DI GARA GURI n 3 pagine;

Allegato n. 4 - ESTRATTO DEL BANDO DI GARA n 1 pagine.

Il Direttore Generale  
Dott.ssa Tiziana Frittelli





*Procedura aperta per la fornitura in service di un sistema automatizzato macchina-reagente per esami di emocoagulazione*

**PROCEDURA APERTA PER LA FORNITURA IN SERVICE DI UN SISTEMA  
AUTOMATIZZATO MACCHINA- REAGENTE PER ESAMI DI EMOCOAGULAZIONE  
OCCORRENTE ALLA U.O.C. PATOLOGIA CLINICA**

**DISCIPLINARE DI GARA**

*R*



## Sommario

|   |    |
|---|----|
| PREMESSA.....   | 4  |
| 1. STAZIONE APPALTANTE .....  | 6  |
| 2. OGGETTO DELL'APPALTO .....   | 6  |
| 3. IMPORTO A BASE DI GARA.....  | 8  |
| 4. DURATA DEL CONTRATTO, OPZIONI E RINNOVI.....   | 9  |
| 4.1 Durata.....   | 9  |
| 4.2 Opzioni e rinnovi.....  | 9  |
| 4.3 Revisione prezzi.....   | 9  |
| 5. SISTEMA TELEMATICO ACQUISTI REGIONE LAZIO (S.TELL@).....   | 10 |
| 5.1 Registrazione ditte .....   | 11 |
| 5.2 Chiarimenti.....  | 11 |
| 6. OPERATORI ECONOMICI.....   | 12 |
| 7. MODALITA' DI PRESENTAZIONE DELL'OFFERTA.....   | 14 |
| 8. PARTECIPAZIONE DI RAGGRUPPAMENTI TEMPORANEI DI IMPRESE (R.T.I.), DI<br>CONSORZI E RETI DI IMPRESE..... | 27 |
| 9. AVVALIMENTO.....   | 32 |
| 10. SOPRALLUOGO.....  | 33 |
| 11. MODALITÀ DI AGGIUDICAZIONE DELLA GARA .....   | 34 |
| 11.1 Modalità di attribuzione del punteggio tecnico (pt): .....   | 35 |
| 11.2 Modalità di attribuzione del punteggio economico (pe): .....   | 37 |
| 12. PROCEDURA DI AGGIUDICAZIONE DELLA GARA.....   | 38 |
| 12.1 Subprocedimento di verifica delle offerte risultate anormalmente basse .....                         | 40 |
| 12.2 Proposta di aggiudicazione .....   | 40 |
| 12.3 Comunicazioni .....  | 41 |
| 12.4 Esclusioni e Ammissioni.....   | 41 |
| 13. GARANZIA PROVVISORIA .....  | 41 |
| 14. AGGIUDICAZIONE .....  | 46 |

|     |   |    |
|-----|---|----|
| 15. | ADEMPIMENTI PER LA STIPULA DEL CONTRATTO .....  | 47 |
| 16. | DIVIETO DI CESSIONE DEL CONTRATTO E SUBAPPALTO .....  | 50 |
| 17. | OBBLIGHI DI TRACCIABILITÀ DEI FLUSSI FINANZIARI .....   | 52 |
| 18. | OBBLIGHI DI TRACCIABILITÀ DEI FLUSSI FINANZIARI NEI CONTRATTI COLLEGATI AL PRESENTE APPALTO E IN QUELLI DELLA FILIERA ..... | 54 |
| 19. | INFORMATIVA PER IL TRATTAMENTO DEI DATI PERSONALI .....   | 55 |
|     | ALLEGATI.....   | 57 |

2

## PREMESSA

Gara comunitaria a procedura aperta indetta, ai sensi dell'art. 60 del D.Lgs. 50/2016 e s.m.i (a seguire anche il "Codice"), dall'Azienda Ospedaliera San Giovanni Addolorata (a seguire anche "A.O. San Giovanni" per la fornitura in service di un sistema diagnostico per diagnostica coagulativa per la UOC Patologia Clinica, (a seguire anche "Appalto" o "Fornitura") di cui al Bando di Gara inviato alla G.U.U.E. il .....,

**Ai sensi dell'art. 58 del D.Lgs. 50/2016 s.m.i., la presente procedura è interamente svolta attraverso una piattaforma telematica di negoziazione di cui al punto 5) del presente disciplinare.**

Il Responsabile del Procedimento nominato dalla Stazione Appaltante ai sensi dell'art. 31 del D.Lgs. n. 50/2016 e s.m.i. è la Dott.ssa Claudia Calesini.

La fornitura oggetto del presente appalto è configurabile univocamente come un sistema macchine e relativi materiali di consumo, ad esso correlati ed interdipendenti, affinché tutto il sistema, nel suo complesso, sia connotato dal carattere di unitarietà utile alle attività del Laboratorio Analisi, anche ai fini della funzionalità organizzativa.

In ossequio a quanto previsto dall'Autorità per la vigilanza sui contratti pubblici di lavori, servizi e forniture (ora ANAC) con Deliberazione n. 1300 del 20 dicembre 2017, ("Attuazione dell'articolo 1, commi 65 e 67, della legge 23 dicembre 2005, n. 266, per l'anno 2018"), gli operatori che intendono partecipare alla presente procedura in oggetto (a seguire, anche «Concorrenti» o «Offerenti») sono tenuti al pagamento della contribuzione, quale condizione di ammissibilità alla procedura di selezione.

Il Numero di Gara SIMOG è  ed i Codici Identificativi di Gara (C.I.G.) sono i seguenti:

| n.Lotto | Descrizione lotto  | Base d'asta del lotto per 36 mesi (iva esclusa) | CIG |
|---------|--|---|-----|
| 1       | <b>Sistema analitico automatizzato macchine e relativi reagenti per esami di emocoagulazione</b> | <b>525.000,00</b>                               |     |

Il pagamento della contribuzione deve avvenire con le seguenti modalità, previste nelle "Istruzioni relative alle contribuzioni dovute, ai sensi dell'art. 1, comma 67, della legge 23 dicembre 2005, n. 266, di soggetti pubblici e privati in vigore dal 1° gennaio 2015".

Per il dettaglio delle informazioni inerenti alle modalità di contribuzione, gli operatori economici sono tenuti a collegarsi al sito web dell'ANAC, [www.anticorruzione.it](http://www.anticorruzione.it), sezione "Contributi in sede di gara".

L'utente iscritto, per conto dell'Operatore Economico, dovrà collegarsi al servizio con le credenziali da questo rilasciate e inserire il codice CIG che identifica la procedura alla quale l'Operatore Economico rappresentato intende partecipare. Il sistema consentirà il pagamento diretto mediante carta di credito oppure la produzione di un modello da presentare a uno dei punti vendita Lottomatica Servizi, abilitati a ricevere il pagamento. Pertanto sono consentite le seguenti modalità di pagamento della contribuzione:

- *online* mediante carta di credito dei circuiti Visa, MasterCard, Diners, American Express. Per eseguire il pagamento sarà necessario collegarsi al "Servizio riscossione" e seguire le istruzioni a video oppure l'emanando manuale del servizio. A riprova dell'avvenuto pagamento, l'utente otterrà la ricevuta di pagamento, da stampare e allegare all'offerta, all'indirizzo di posta elettronica indicato in sede di iscrizione. La ricevuta potrà inoltre essere stampata in qualunque momento accedendo alla lista dei "pagamenti effettuati" disponibile *on line* sul "Servizio di Riscossione";
- *in contanti* presso tutti i punti vendita della rete dei tabaccai lottisti abilitati al pagamento di bollette e bollettini, muniti del modello di pagamento rilasciato dal Servizio di riscossione oppure semplicemente comunicando all'addetto del punto vendita il CIG e il proprio Codice Fiscale/Partita IVA. All'indirizzo <http://www.Lottomaticaservizi.it> è disponibile la funzione "Cerca il punto vendita più vicino a te". Lo scontrino rilasciato dal punto vendita dovrà essere allegato all'offerta. Per i soli operatori economici esteri, sarà possibile effettuare il pagamento anche tramite bonifico bancario internazionale, sul conto corrente bancario n. 4806788, aperto presso il Monte dei Paschi di Siena (IBAN: IT 77 0 01030 03200 0000 04806788), (BIC: PASCITMMROM) intestato all'Autorità Nazionale Anti Corruzione. La causale del versamento deve riportare esclusivamente il codice identificativo ai fini fiscali utilizzato nel Paese di residenza o di sede del partecipante e il codice CIG che identifica la procedura alla quale si intende partecipare. Copia della ricevuta del bonifico effettuato dovrà essere allegata all'Offerta.

A riprova dell'avvenuto pagamento, l'Operatore Economico dovrà allegare all'Offerta copia della ricevuta di pagamento o copia dello scontrino rilasciato dal punto vendita. La Stazione Appaltante è tenuta al controllo, anche tramite l'accesso al SIMOG, dell'avvenuto pagamento, dell'esattezza dell'importo e della rispondenza del CIG riportato sulla ricevuta del versamento con quello assegnato alla presente procedura in corso. In caso di mancata presentazione della ricevuta la Stazione Appaltante accerta il pagamento



mediante consultazione del sistema AVCpass. Qualora il pagamento non risulti registrato nel sistema, la mancata presentazione della ricevuta potrà essere sanata ai sensi dell'art. 83, comma 9 del Codice, a condizione che il pagamento sia stato già effettuato prima della scadenza del termine di presentazione dell'offerta. In caso

di mancata dimostrazione dell'avvenuto pagamento, la Stazione Appaltante **esclude** il Concorrente dalla procedura di gara, ai sensi dell'art. 1, comma 67 della l. 266/2005.

In caso di partecipazione in R.T.I./Consorzio/Rete di imprese il versamento del contributo è unico ed è effettuato dalla impresa mandataria.

## 1. STAZIONE APPALTANTE

Denominazione Ufficiale: Azienda Ospedaliera San Giovanni-Addolorata

Sede: Roma – 00184 Via dell'Amba Aradam, 9

Telefono: 06/77053702-3269-3262

Fax: 06/77053301

Sito: [www.hsangiovanni.roma.it](http://www.hsangiovanni.roma.it)

E-mail: [ccalesini@hsangiovanni.roma.it](mailto:ccalesini@hsangiovanni.roma.it); [acquisizionebenieservizi@hsangiovanni.roma.it](mailto:acquisizionebenieservizi@hsangiovanni.roma.it);

PEC: [ao.sga@pec.hsangiovanni.roma.it](mailto:ao.sga@pec.hsangiovanni.roma.it)

Responsabile Unico del Procedimento: Dott.ssa Claudia Calesini

Delibera a Contrarre: \_\_\_\_\_

## 2. OGGETTO DELL'APPALTO

Oggetto dell'appalto è l'affidamento della fornitura in service di un sistema analitico automatizzato macchine e relativi reagenti per esami di emocoagulazione, gestito in modo integrato tramite sistema informatico, occorrente alla UOC Patologia Clinica.

La procedura è articolata in n.1 Lotto indivisibile.

L'attività oggetto dell'appalto, come specificato dettagliatamente nell'Allegato 5 "Requisiti minimi e Prestazionali" e nell'Allegato 6 Capitolato Speciale, è riferibile al seguente ambito:

| Lotto | Descrizione   | CPV        | Importo a base di gara 36 mesi (IVA esclusa) |
|-------|---|------------|--|
| 1     | Fornitura in service di un sistema analitico automatizzato e relativi reagenti per esami di emocoagulazione | 33124110-9 | 525.000,00                                   |

R

Le caratteristiche tecniche dell'Appalto e le prestazioni delle parti sono dettagliatamente disciplinate nell'Allegato 5 "Requisiti minimi e Prestazionali" e nell'Allegato 6 Capitolato Speciale, allegati al presente Disciplinare.

La Stazione Appaltante stipulerà con l'Aggiudicatario un contratto con cui verrà regolamentato l'affidamento della fornitura oggetto dell'Appalto (a seguire, anche «Contratto»).

Il luogo di consegna della Fornitura è Roma - NUTS ITI43

Durante il periodo di efficacia, il Contratto potrà essere modificato senza necessità di indire una nuova procedura di affidamento nei casi di cui all'art. 106 del Codice e nel rispetto dei limiti previsti dal medesimo articolo.

Ai sensi dell'art. 106, comma 12, del Codice, la Stazione Appaltante, qualora in corso di esecuzione si renda necessario un aumento o una diminuzione delle prestazioni, fino a concorrenza del quinto dell'importo del Contratto, potrà imporre all'Appaltatore l'esecuzione alle stesse condizioni previste nel Contratto originario. In tal caso l'Appaltatore non potrà far valere il diritto alla risoluzione del Contratto.

Ai sensi dell'art. 76, comma 6 del D.Lgs. 50/2016 s.m.i. i Concorrenti sono tenuti a indicare, in sede di registrazione a S.TELL@, l'indirizzo PEC o, solo per i Concorrenti aventi sede in altri Stati membri, indirizzo di posta elettronica, da utilizzare ai fini delle comunicazioni di cui all'art. 76, comma 5 D.Lgs. 50/2016 s.m.i..

Salvo quanto disposto nel punto 5.2 del presente disciplinare, tutte le comunicazioni tra Stazione Appaltante e Operatori Economici s'intendono validamente ed efficacemente effettuate qualora rese mediante S.TELL@ all'indirizzo del Concorrente indicato in fase di registrazione.

E' onere della Ditta concorrente provvedere tempestivamente a modificare i recapiti suindicati, secondo le modalità esplicitate nelle guide per l'utilizzo della piattaforma "Registrazione e funzioni di base" e "Gestione anagrafica" (per la modifica dei dati sensibili) accessibili dal sito [http://www.regione.lazio.it/rl/centraleacquisti/wp-content/uploads/sites/59/18-Guida-alla-registrazione-e-alle-funzioni-base\\_Operatore-Economico-v.1.pdf](http://www.regione.lazio.it/rl/centraleacquisti/wp-content/uploads/sites/59/18-Guida-alla-registrazione-e-alle-funzioni-base_Operatore-Economico-v.1.pdf)

Eventuali problemi temporanei nell'utilizzo di tali forme di comunicazione, dovranno essere tempestivamente segnalate al Sistema Telematico Acquisti Regione Lazio (S.TELL@) sul sito [www.regione.lazio.it/centraleacquisti](http://www.regione.lazio.it/centraleacquisti) (di seguito Agenzia); diversamente la medesima declina ogni responsabilità per il tardivo o mancato recapito delle comunicazioni.

In caso di raggruppamenti temporanei o consorzi ordinari, anche se non ancora costituiti formalmente, la comunicazione recapitata al mandatario si intende validamente resa a tutti gli Operatori Economici raggruppati, aggregati o consorziati.

In caso di consorzi di cui all'art. 45, comma 2, lett. b) e c) del Codice, la comunicazione recapitata al consorzio si intende validamente resa a tutte le consorziate.

In caso di avvalimento, la comunicazione recapitata all'Offerente si intende validamente resa a tutti gli Operatori Economici ausiliari.

In caso di subappalto, la comunicazione recapitata all'Offerente si intende validamente resa a tutti i subappaltatori indicati.

La documentazione di gara è disponibile sul sito internet: <https://stella.regione.lazio.it/Portale> tramite il quale si accederà alla procedura nonché alla documentazione di gara.

### **3. IMPORTO A BASE DI GARA**

Il valore complessivo della procedura a base di gara è complessivamente e presuntivamente stimato in

**€ 525.000,00** al netto di IVA e/o di altre imposte e contributi di legge. Il valore a base di gara è stato determinato sulla base dell'analisi dei prezzi applicati nel mercato di riferimento in relazione ai fabbisogni presuntivi elaborati dall'Azienda Ospedaliera.

L'Aggiudicatario non potrà pretendere alcun risarcimento, indennizzo o ristoro di sorta da parte della Stazione Appaltante, qualora l'esecuzione del contratto dovesse avvenire per quantità inferiori rispetto a quelle stimate nella tabella di cui sopra.

L'importo degli oneri di sicurezza per l'eliminazione dei rischi di interferenza è pari a €0,00 (euro zero/00).

Resta comunque onere di ciascun Fornitore elaborare, relativamente ai costi della sicurezza afferenti all'esercizio della propria attività, il documento di valutazione dei rischi e di provvedere all'attuazione delle misure di sicurezza necessarie per eliminare o ridurre al minimo i rischi specifici connessi all'attività svolta dallo stesso.



#### 4. DURATA DEL CONTRATTO, OPZIONI E RINNOVI

##### 4.1 Durata

L'Appalto oggetto di affidamento avrà una durata di n. 36 (trentasei) mesi, naturali e consecutivi, a decorrere dalla data del collaudo tecnico e funzionale di accettazione delle apparecchiature, fatto salvo quanto previsto all'art. 32, commi 8 e 13 del D.Lgs. 50/2016 e smi.

##### 4.2 Opzioni e rinnovi

La Stazione appaltante si riserva la facoltà di rinnovare i contratti di fornitura che verranno stipulati con gli affidatari dei beni, alle medesime condizioni, per una durata pari a 24 mesi, stessi patti e condizioni.

La Stazione Appaltante si riserva, in via del tutto eventuale e opzionale, previa insindacabile valutazione interna e per quanto previsto dall'art. 106 c.11 del D.Lgs. 50/2016 e smi, di prorogare l'Appalto alla scadenza del Contratto, nella misura massima di 6 (sei) mesi o per il tempo strettamente necessario alla conclusione delle procedure necessarie per l'individuazione di un nuovo contraente.

Le opzioni di cui ai precedenti commi sarà attuata e formalizzata mediante uno o più atti aggiuntivi al Contratto già sottoscritto dalla Stazione Appaltante. In tal caso l'Appaltatore sarà tenuto all'esecuzione delle prestazioni agli stessi prezzi, patti e condizioni del Contratto originario, o a condizioni economiche più favorevoli per la Stazione Appaltante.

Ai fini dell'art. 35, comma 4 del Codice, il valore massimo dell'appalto è pari ad € 875.000,00 (36 mesi+24 mesi di rinnovo) al netto di IVA e/o di altre imposte e contributi di legge.

La Stazione Appaltante, ai sensi dell'art.63 comma 3 lett. B) del D.Lgs. 50/2016 e ss.mm.ii si riserva la facoltà a seguito di valutazione da parte degli utilizzatori, di effettuare consegne complementari e/o ampliare la fornitura esistente.

##### 4.3 Revisione prezzi

Il presente appalto prevede la revisione prezzi, a partire dalla seconda annualità contrattuale, i prezzi sono aggiornati, in aumento oppure in diminuzione assumendo, quale parametro di riferimento, in primo luogo i

prezzi standard rilevati dall'ANAC, in secondo luogo, ed in mancanza dei prezzi rilevati dall'ANAC, verranno presi in considerazione gli elenchi dei prezzi rilevati dall'ISTAT.

Qualora i dati suindicati non siano disponibili, ai fini della revisione dei prezzi, si prenderà in considerazione previa istruttoria, una misura non superiore alla differenza fra l'indice ISTAT dei prezzi al consumo per le famiglie di operai ed impiegati, al netto dei tabacchi, disponibile al momento del pagamento del corrispettivo e l'indice ISTAT corrispondente al mese/anno di sottoscrizione del contratto.

La revisione dei prezzi è riconosciuta se le variazioni accertate risultino superiori al 10% rispetto al prezzo originario.

La revisione prezzi può essere richiesta per una sola volta per ogni annualità.

## **5. SISTEMA TELEMATICO ACQUISTI REGIONE LAZIO (S.TEL.L@)**

Per l'espletamento della presente gara, questa A.O. si avvale del Sistema Telematico per gli Acquisti della Regione Lazio (S.TEL.L@) della Direzione Regionale Centrale Acquisti della Regione Lazio, accessibile dal sito <https://stella.regione.lazio.it/Portale> (in seguito sito).

Tramite il sito si accede alla procedura nonché alla documentazione di gara.

Al fine della partecipazione alla presente procedura, è indispensabile:

- Personal Computer collegato a internet e dotato di un browser;
- Firma digitale rilasciata da un certificatore accreditato e generata mediante un dispositivo per la creazione di una firma sicura, ai sensi di quanto previsto dall'art. 38, comma 2 del D.P.R. 445/2000;
- Registrazione alla piattaforma S.TEL.L@ con le modalità e in conformità alle indicazioni di cui al successivo punto 5.1.

Conformemente a quanto previsto dall'art. 52 del D.Lgs. 50/2016 s.m.i., l'offerta per la procedura, i chiarimenti e tutte le comunicazioni e gli scambi di informazioni relativi alla procedura devono essere effettuati esclusivamente attraverso S.TEL.L@ e quindi per via telematica, mediante l'invio di documenti elettronici sottoscritti con firma digitale, fatto salvo il caso in cui è prevista la facoltà di invio di documenti in formato cartaceo.

## 5.1 Registrazione ditte

Ai fini della partecipazione alla presente procedura è indispensabile essere registrati a S.TE.L.L@, secondo le modalità esplicitate nelle guide per l'utilizzo della piattaforma accessibili dal sito <http://www.regione.lazio.it/rl/centraleacquisti/manuali-per-le-imprese/>.

La registrazione a S.TE.L.L@ deve essere richiesta unicamente dal Legale Rappresentante e/o Procuratore Generale o speciale e/o dal soggetto dotato dei necessari poteri per richiedere la registrazione e impegnare l'Operatore Economico medesimo.

L'Operatore Economico, con la registrazione e, comunque, con la presentazione dell'offerta, dà per valido e riconosce, senza contestazione alcuna, quanto posto in essere all'interno di S.TE.L.L@ dall'account riconducibile all'Operatore Economico medesimo; ogni azione inerente l'account all'interno di S.TE.L.L@ s'intenderà, pertanto, direttamente e incontrovertibilmente imputabile all'Operatore Economico registrato.

L'accesso, l'utilizzo di S.TE.L.L@ e la partecipazione alla procedura comportano l'accettazione incondizionata di tutti i termini, le condizioni di utilizzo e le avvertenze contenute nel presente disciplinare, nei relativi allegati, negli atti di gara e le guide presenti sul sito, nonché di quanto portato a conoscenza degli utenti tramite la pubblicazione nel sito o le eventuali comunicazioni.

## 5.2 Chiarimenti

È possibile ottenere chiarimenti sulla presente procedura mediante la proposizione di quesiti inviati tramite S.TE.L.L@, secondo le modalità esplicitate nelle guide per l'utilizzo della piattaforma accessibile dal sito <http://www.regione.lazio.it/rl/centraleacquisti/manuali-per-le-imprese/> da inoltrare entro le ore 12.00 del giorno \_\_\_\_\_.

Le richieste di chiarimenti devono essere formulate esclusivamente in lingua italiana. Ai sensi dell'art. 74 comma 4 del D.Lgs. 50/2016 s.m.i., le risposte a tutte le richieste presentate in tempo

utile verranno fornite almeno sei giorni prima della scadenza del termine fissato per la presentazione delle offerte, tramite S.TE.L.L@.

Non saranno ammessi chiarimenti telefonici.

## 6. OPERATORI ECONOMICI

Sono ammessi alla partecipazione alla procedura tutti i soggetti previsti dall'art. 45 del Codice.

Non sono ammessi a partecipare gli Operatori che si trovino, a causa di atti compiuti o omessi prima o nel corso della procedura, in una delle situazioni di cui all'art. 80, commi 1,2, 4 e 5, del Codice o di cui alle ulteriori disposizioni normative che precludono soggettivamente gli affidamenti pubblici. Ove ricorrano tali situazioni, l'Azienda Ospedaliera potrà escludere gli Operatori in qualunque momento della procedura.

Si precisa che:

- relativamente alle condanne di cui all'art. 80, comma 1, del Codice, l'esclusione non opera se il reato è stato depenalizzato ovvero se è intervenuta la riabilitazione ovvero se il reato è stato dichiarato estinto dopo la condanna ovvero in caso di revoca della condanna medesima;
- se la sentenza di condanna definitiva non fissa la durata della pena accessoria dell'incapacità di contrattare con la pubblica amministrazione, ovvero non sia intervenuta riabilitazione, tale durata è pari a cinque anni, salvo che la pena principale sia di durata inferiore, e in tale caso è pari alla durata della pena principale e a tre anni, decorrenti dalla data del suo accertamento definitivo, nei casi di cui ai commi 4 e 5 del Codice ove non sia intervenuta sentenza di condanna;
- l'Operatore Economico che si trovi in una delle situazioni di cui all'art. 80, comma 1, del Codice, limitatamente alle ipotesi in cui la sentenza definitiva abbia imposto una pena detentiva non superiore a 18 mesi ovvero abbia riconosciuto l'attenuante della collaborazione come definita per le singole fattispecie di reato, ovvero in una delle situazioni di cui al comma 5 del medesimo art. 80 del Codice, sarà ammesso a provare di aver risarcito o di essersi impegnato a risarcire qualunque danno causato dal reato o dall'illecito e di aver adottato provvedimenti concreti di carattere tecnico, organizzativo e relativi al personale idonei a prevenire ulteriori reati o illeciti. Se la Stazione Appaltante riterrà che le misure di cui al precedente periodo siano sufficienti, l'Operatore Economico non sarà escluso dalla presente procedura. L'Operatore Economico escluso con sentenza definitiva dalla partecipazione alle procedure di appalto non può avvalersi della possibilità prevista dai precedenti periodi nel corso del periodo di esclusione derivante da tale sentenza;
- relativamente ai motivi di esclusione di cui all'art. 80, comma 4, del Codice, l'esclusione non opera quando l'Operatore abbia ottemperato ai suoi obblighi pagando o impegnandosi in modo vincolante a pagare le imposte o i contributi previdenziali dovuti, compresi eventuali interessi o multe, purché il pagamento o l'impegno siano stati formalizzati prima della scadenza del termine per la presentazione delle Offerte;

- le cause di esclusione previste dall'art. 80 del Codice non si applicano alle aziende o società sottoposte a sequestro o confisca ai sensi dell'articolo 12-sexies del D.L. 8 giugno 1992, n. 306, convertito in l. 7 agosto 1992, n. 356 o degli articoli 20 e 24 del D.Lgs. 6 settembre 2011 n. 159, e affidate ad un custode o amministratore giudiziario o finanziario, limitatamente a quelle riferite al periodo precedente al predetto affidamento;
- in caso di presentazione di falsa dichiarazione o falsa documentazione, la Stazione Appaltante ne darà segnalazione all'Autorità Nazionale AntiCorruzione ai sensi dell'art. 80, comma 12, del Codice.
- non sono ammessi altresì alla presente procedura gli Operatori che abbiano fornito la documentazione di cui all'articolo 66, comma 2, del Codice o che abbiano altrimenti partecipato alla preparazione della procedura di aggiudicazione dell'Appalto, qualora non sia stato in alcun modo possibile garantire il rispetto del principio della parità di trattamento. In ogni caso, prima di procedere all'esclusione dei soggetti che si trovino nella condizione di cui al precedente periodo, la Stazione Appaltante inviterà entro un termine non superiore a dieci giorni solari i suddetti Operatori a provare che la loro partecipazione alla preparazione della procedura di aggiudicazione dell'Appalto non costituisce causa di alterazione della concorrenza.

Ai sensi dell'art. 53, comma 16-ter, del D.Lgs. n. 165/2001, i dipendenti che, negli ultimi tre anni di servizio, abbiano esercitato poteri autoritativi o negoziali per conto di pubbliche amministrazioni non possono svolgere, nei tre anni successivi alla cessazione del rapporto di lavoro, attività lavorativa o professionale presso i soggetti privati destinatari dell'attività della pubblica amministrazione svolta attraverso i medesimi poteri. I contratti conclusi e gli incarichi conferiti in violazione di quanto sopra sono nulli ed è fatto divieto ai soggetti privati che li hanno conclusi o conferiti di contrattare con le pubbliche amministrazioni per i successivi tre anni con obbligo di restituzione dei compensi eventualmente percepiti e accertati ad essi riferiti. Ai sensi dell'art. 21, del D.Lgs. n. 39/2013, ai fini dell'applicazione dei divieti di cui ai precedenti periodi, devono considerarsi dipendenti delle pubbliche amministrazioni anche i soggetti titolari di uno degli incarichi di cui al D.Lgs. n. 39/2013 medesimo, ivi compresi i soggetti esterni con i quali le pubbliche amministrazioni, gli enti pubblici o gli enti privati in controllo pubblico abbiano stabilito un rapporto di lavoro, subordinato o autonomo.



## 7. MODALITA' DI PRESENTAZIONE DELL'OFFERTA

L'Offerta dovrà essere redatta in lingua italiana, in conformità alla normativa comunitaria e nazionale vigente in materia di appalti, e sarà vincolante per l'Offerente per il termine di 240 (duecentoquaranta) giorni solari dalla data ultima fissata per la scadenza del termine di presentazione delle Offerte. Ai sensi dell'art. 32, comma 4, del Codice, l'A.O. si riserva la facoltà di chiedere agli Offerenti il differimento di detto termine sino alla data che sarà indicata e di produrre un apposito documento attestante la validità della garanzia prestata in sede di gara fino alla medesima data. Il mancato riscontro alla richiesta della Stazione Appaltante sarà considerato come rinuncia del Concorrente alla partecipazione alla gara.

Nel caso in cui l'Offerta o i documenti a corredo dell'Offerta siano redatti in lingua diversa da quella italiana, i medesimi dovranno essere accompagnati da una traduzione in lingua italiana certificata conforme al testo originale dalle autorità diplomatiche o consolari italiane del Paese in cui sono stati redatti, oppure da un traduttore ufficiale ovvero da traduzione autocertificata ai sensi del DPR 445/2000.

La presentazione dell'offerta (documentazione amministrativa, offerta tecnica e offerta economica) deve essere effettuata su S.TELL@ secondo le modalità esplicitate nelle guide per l'utilizzo della piattaforma, accessibile dal sito <http://www.regione.lazio.it/ri/centraleacquisti/manuali-per-le-imprese/>.

**Si raccomanda di seguire pedissequamente la procedura guidata riportata nelle guide, eseguendo le operazioni richieste nella sequenza riportata nelle stesse.**

L'offerta deve essere collocata su S.TELL@ entro e non oltre il termine perentorio delle **ore 12:00 del giorno \_\_\_\_\_** pena l'esclusione dalla gara del Concorrente.

Ad avvenuta scadenza del sopraddetto termine non sarà riconosciuta valida alcuna offerta, anche se sostitutiva o aggiuntiva a quella precedente; l'offerta presentata non può essere ritirata.

È ammessa offerta successiva, purché entro il termine di scadenza, a sostituzione o ad integrazione della precedente.

Le offerte avranno una validità di 240 giorni dalla data di scadenza del termine per la presentazione delle offerte.

Non saranno ammesse offerte alternative, plurime, condizionate, incomplete, a pena di esclusione.

Fermo restando quanto previsto all'articolo 83, comma 9 del Codice, saranno considerate irregolari le offerte:

- a) che non rispettano i documenti di gara;
- b) ricevute in ritardo rispetto ai termini indicati nel presente Disciplinare;

c) che saranno giudicate anormalmente basse.

Non saranno accettate offerte alternative.

Saranno considerate inammissibili le offerte:

- in relazione alle quali la commissione giudicatrice ritenga sussistenti gli estremi per informativa alla Procura della Repubblica per reati di corruzione o fenomeni collusivi;
- che non hanno la qualificazione necessaria;
- il cui prezzo supera l'importo posto a base di gara.

Nessun rimborso è dovuto per la partecipazione all'Appalto, anche nel caso in cui non si dovesse procedere all'aggiudicazione.

La presentazione dell'offerta mediante S.TELL@ è a totale ed esclusivo rischio del Concorrente, il quale si assume qualsiasi rischio in caso di mancata o tardiva ricezione dell'offerta medesima. Dovuta, a mero titolo esemplificativo e non esaustivo, a malfunzionamenti degli strumenti telematici utilizzati, a difficoltà di connessione e trasmissioni, a lentezza dei collegamenti o a qualsiasi altro motivo, restando esclusa qualsivoglia responsabilità della Agenzia/Amministrazione ove per ritardo o disguidi o motivi tecnici o di altra natura, l'offerta non pervenga entro il previsto termine perentorio.

**Trattandosi di procedura gestita su piattaforma telematica, si raccomanda di avviare e concludere per tempo la fase di collocazione dell'offerta su S.TELL@ e di non procedere alla collocazione nell'ultimo giorno e/o nelle ultime ore utile/i.**

In caso il Concorrente esoneri la Agenzia/Amministrazione da qualsiasi responsabilità per malfunzionamenti di ogni natura, mancato funzionamento o interruzioni di funzionamento di S.TELL@. L'Azienda si riserva comunque di adottare i provvedimenti che riterrà necessari nel caso di malfunzionamento di S.TELL@.

La domanda di partecipazione, le dichiarazioni e tutti i restanti documenti di gara, sono messi a disposizione su S.TELL@.

\* \* \*

***Si descrivono di seguito le modalità di predisposizione e i contenuti delle Buste A, B e C.***

Tutta la documentazione (amministrativa, tecnica ed economica) deve essere firmata digitalmente dal Legale Rappresentante della impresa Concorrente, in caso contrario, dovrà essere prodotta copia autentica dell'atto che attesti i poteri di firma di chi sottoscrive.

**BUSTA A - DOCUMENTAZIONE AMMINISTRATIVA**, contenente la seguente documentazione dovrà essere inserita su S.TELL@ secondo le modalità indicate nelle guide per l'utilizzo della piattaforma <http://www.regione.lazio.it/ri/centraleacquisti/manuali-per-le-imprese/> :



- A. dichiarazione, da presentarsi sulla base del modello allegato al presente Disciplinare allegato 1 **"Schema dichiarazioni Busta A"**, mediante la quale il Concorrente accetta incondizionatamente tutte le clausole riportate nel Bando, nel presente Disciplinare di gara ed in tutti i suoi allegati e fornisce tutte le ulteriori informazioni ivi richieste, in conformità alla normativa vigente;
- B. dichiarazione presentata in conformità al modello comunitario di **"Documento di gara unico europeo"**, da redigersi compilando direttamente il modello presente a Sistema, resa ai sensi degli artt. 46 e 47 del D.P.R. 445/2000, (oppure, per le imprese Concorrenti non appartenenti a Stati membri della UE, le dichiarazioni dovranno essere rese a titolo di unica dichiarazione solenne, come tale da effettuarsi dinanzi ad un'autorità giudiziaria o amministrativa competente, un notaio o un organismo professionale qualificato). Ai fini di cui al periodo che precede, il DGUE, ai sensi dell'art. 85, comma 1, del Codice, dovrà essere prodotto, nell'ambito della "Busta A – Documentazione Amministrativa", esclusivamente in formato elettronico, secondo le disposizioni del D.P.C.M. 13 novembre 2014, anche alla luce delle indicazioni fornite dal Ministero delle Infrastrutture e dei Trasporti con il Comunicato del 30 marzo 2018.

Con le dichiarazioni di cui alle precedenti lettere A e B, il Concorrente attesterà:

- **Relativamente ai requisiti di ordine generale**

- 1) la non sussistenza delle cause di esclusione di cui all'art. 80 del D.Lgs. n. 50/2016 s.m.i..

Le dichiarazioni attestanti l'insussistenza delle cause di esclusione di cui all'art. 80, comma 1, 2 (prima parte) e 5 lettera l), oltre che dal legale rappresentate (o altro soggetto abilitato ad impegnare all'esterno l'operatore) che compilerà il D.G.U.E. , potranno essere rese individualmente anche dai seguenti soggetti attualmente in carica:

- in caso di impresa individuale: titolare e direttore tecnico,
- in caso di società in nome collettivo: soci e direttore tecnico,
- in caso di società in accomandita semplice: soci accomandatari e direttore tecnico,
- in caso di altri tipi di società o consorzio: membri del consiglio di amministrazione cui sia stata conferita la legale rappresentanza, ivi compresi institori e procuratori generali, dei membri degli organi con poteri di direzione o di vigilanza o dei soggetti muniti di poteri di rappresentanza, di direzione o di controllo, direttore tecnico, socio unico persona fisica o socio di maggioranza, in caso di società con meno di quattro soci. Si precisa che, in caso di due soli soci, persone fisiche, i quali siano in possesso ciascuno del 50% della partecipazione azionaria, le dichiarazioni vanno

rese da

entrambi i soci.

In alternativa rispetto a quanto previsto nel periodo precedente, le dichiarazioni potranno essere rese, per sé e per tutti i soggetti sopra indicati, dal soggetto che sottoscrive il DGUE, per quanto a propria conoscenza.

Per i soggetti cessati dalla carica nell'anno antecedente la data di pubblicazione del bando di gara, la dichiarazione è resa, per quanto a propria conoscenza, dal soggetto che sottoscrive il DGUE.

In caso di incorporazione, fusione societaria o cessione di azienda, la dichiarazione è resa anche dagli amministratori muniti di poteri di rappresentanza e direttore tecnico, che hanno operato presso la società incorporata, fusasi o che ha ceduto l'azienda, nell'ultimo anno antecedente la data di pubblicazione del bando di gara. Anche per tali soggetti, la dichiarazione è resa, per quanto a propria conoscenza, dal soggetto che sottoscrive il DGUE;

- 2) di essere iscritto per attività inerenti ai beni oggetto di gara al Registro delle Imprese o in uno dei registri professionali o commerciali dello Stato di residenza se si tratta di uno Stato dell'UE, in conformità con quanto previsto dall'art. 83 comma 3, D.Lgs. n. 50/2016 s.m.i.;
- 3) nel solo caso in cui il Concorrente intenda ricorrere al subappalto, la seguente documentazione, ai sensi e nei limiti di quanto previsto dalla normativa e nel paragrafo "Subappalto", pena la mancata autorizzazione al subappalto stesso:  
  
la dichiarazione di subappalto, resa dal legale rappresentante dell'offerente o dal soggetto abilitato a impegnare l'operatore, nella quale l'offerente:  
  
indichi le prestazioni che intende eventualmente subappaltare ai sensi dell'art. 105, comma 4, lett. c) del D.Lgs. 50/2016 e s.m.i. nei limiti posti dalla vigente normativa dell'importo contrattuale massimo subappaltabile;
- 4) l'insussistenza in capo al Concorrente di provvedimenti di cui agli articoli 88, comma 4-bis, e 92, commi 2 e 3, del decreto legislativo 6 settembre 2011, n. 159, con riferimento rispettivamente alle comunicazioni antimafia e alle informazioni antimafia, ai sensi di quanto previsto dall'art. 80, comma 2, seconda parte, del Codice, e l'insussistenza di ogni altra causa ostativa alla stipula dei contratti pubblici ai sensi della normativa vigente.

**Relativamente ai requisiti economico - finanziari**

- 5) aver realizzato un fatturato specifico medio annuo relativo a forniture analoghe a quelle oggetto del Lotto/i per il/i quale/i si partecipa, riferito agli ultimi tre esercizi finanziari, il cui bilancio o altro documento fiscale o tributario equivalente sia stato già approvato alla data di pubblicazione del Bando, non inferiore al valore complessivo annuale posto a base di gara (importo complessivo a base d'asta di cui al Paragrafo 2 del presente Disciplinare diviso per le annualità di durata contrattuale, al netto dell'opzione di proroga) relativo al/ai Lotto/Lotti per cui si partecipa.

In particolare, il fatturato richiesto per ciascun Lotto è il seguente:

| n. lotto | Base d'asta del lotto per 12 mesi (Iva esclusa) |
|----------|---|
| I        | 175.000,00                                      |

Si precisa che:

- per ultimo triennio si intende quello comprensivo degli ultimi tre esercizi finanziari il cui bilancio sia stato approvato al momento della pubblicazione del Bando;
- la previsione di fatturati specifici minimi per la partecipazione alla presente procedura è giustificata dalla delicatezza degli interessi in gioco, dalla peculiare natura dei beni e dalla complessità delle prestazioni di cui all'Appalto, tali da richiedere Operatori qualificati e caratterizzati da esperienza adeguata a garantire la continuità e la fruizione dello stesso, necessari ad assicurare la corretta esecuzione delle prestazioni contrattuali, tenuto conto della necessità dell'Azienda di garantire all'utenza prestazioni conformi ai Livelli Essenziali di Assistenza;
- è ammesso l'avvalimento dei requisiti, secondo quanto previsto dal Paragrafo "Avvalimento";
- in caso di partecipazione in R.T.I./Consorzio/Rete di imprese, il requisito di cui al presente punto 5) – fatturato – deve essere raggiunto sommando i fatturati delle singole imprese, fermo restando che l'impresa mandataria, ai sensi dell'art. 83, comma 8, del Codice, deve in ogni caso possedere i requisiti ed eseguire le prestazioni in misura maggioritaria. Nel caso di consorzi di cui alle lettere b) e c) dell'art. 45 comma 2 del D.Lgs. 50/2016 s.m.i. troverà applicazione quanto disposto dall'art. 47 dello stesso D.Lgs. 50/2016 s.m.i..

All'interno della Busta A, oltre a quanto sopra richiesto, dovranno inoltre essere inseriti:

- 1) **in caso di avvalimento**, la documentazione richiesta al paragrafo "Avvalimento" del presente Disciplinare;
- 2) **garanzia provvisoria**, ossia copia del certificato di deposito, in caso di garanzia provvisoria prestata tramite deposito cauzionale, ovvero documento originale, se prestato tramite fideiussione bancaria o polizza assicurativa, come descritto al paragrafo "garanzia provvisoria" del presente Disciplinare;
- 3) **impegno di un fideiussore** a rilasciare la garanzia fideiussoria per l'esecuzione del contratto di cui all'art. 103 del D.Lgs. 50/2016 s.m.i., rilasciata in conformità allo schema tipo, di cui al comma 9 dell'art. 103, del Codice, come previsto dal D.M. 19 gennaio 2018, n. 31, qualora la ditta Concorrente risulti aggiudicataria, come descritto al paragrafo "garanzia provvisoria" del presente Disciplinare. In caso di prestazione della garanzia a mezzo di fideiussione bancaria o assicurativa, l'impegno potrà già essere contenuto nella fideiussione stessa;
- 4) **Patto di integrità**, (**Allegato n. 4**), debitamente sottoscritto dal Legale Rappresentante della Impresa concorrente o persona munita di comprovati poteri di firma la cui procura sia stata prodotta all'interno della Busta A (in caso di R.T.I./Consorzi ordinario o Reti di impresa il documento deve essere presentato da tutte le imprese aderenti al R.T.I./Consorzio o Rete di impresa). Nel caso di **Consorzi** di cui alle lettere b) e c) dell'art. 45 comma 2 D.Lgs. n. 50/2016 s.m.i., il documento deve essere presentato, oltre che dal Consorzio, anche dalle altre consorziate individuate, in sede di offerta quali esecutrici delle prestazioni; è assimilata a tale tipologia di Consorzio, la Rete di Imprese dotata di organo comune con poteri di rappresentanza e soggettività giuridica e dal Consorzio);
- 5) **PASSOE**: copia del documento attestante l'attribuzione del PASSOE da parte del servizio AVCPass;
- 6) prova dell'avvenuto **pagamento della contribuzione** dovuta dall'Offerente **all'A.N.AC.**, con riferimento alla presente procedura;
- 7) solo qualora l'Operatore intenda usufruire dei benefici di riduzione della garanzia provvisoria, documentazione in originale o copia autentica ex D.P.R. 445/2000 delle certificazioni, registrazioni, marchi, impronte o attestazioni, come previsti dal successivo Paragrafo 14, oppure (ove applicabile) dichiarazione, sottoscritta, rilasciata dall'Ente Competente attestante il possesso dei requisiti di cui sopra. Tale dichiarazione dovrà riportare il numero del documento, l'organismo che lo ha rilasciato/approvato, la data del rilascio/approvazione, la data di scadenza, l'attuale vigenza. In alternativa, il possesso dei suddetti requisiti potrà essere oggetto di idonea dichiarazione resa dal Concorrente ai sensi dell'art. 47 del D.P.R. 445/2000, attestante il possesso degli stessi, come riportato nella Dichiarazione Sostitutiva, sottoscritta da soggetto avente i poteri necessari per impegnare l'Operatore nella presente procedura;



**In caso di operatori economici ausiliari aventi sede, residenza o domicilio nei paesi inseriti nelle c.d. "black list"**

- 8) dichiarazione dell'ausiliaria del possesso dell'autorizzazione in corso di validità rilasciata ai sensi del d.m. 14 dicembre 2010 del Ministero dell'economia e delle finanze ai sensi (art. 37 del d.l. 78/2010, conv. in L. 122/2010) oppure dichiarazione dell'ausiliaria di aver presentato domanda di autorizzazione ai sensi dell'art. 1 comma 3 del d.m. 14.12.2010 con allegata copia conforme (copia per immagine, es: scansione di documento cartaceo, resa conforme con dichiarazione firmata digitalmente) dell'istanza di autorizzazione inviata al Ministero.
- 9) Verbale di avvenuto Sopralluogo (Allegato n.12 );

Il curatore del fallimento, autorizzato all'esercizio provvisorio, ovvero l'impresa ammessa al concordato con continuità aziendale, possono partecipare alla presente procedura su autorizzazione del giudice delegato, come previsto dall'art. 110, commi 3, 4 e 5, del Codice.

Il curatore del fallimento, autorizzato all'esercizio provvisorio, ovvero l'impresa ammessa al concordato con continuità aziendale devono indicare nel DGUE i riferimenti all'autorizzazione del giudice delegato.

Nei casi di cui all'art. 110, comma 5 del Codice, il curatore o l'impresa in concordato dovranno avvalersi di un altro Operatore in possesso dei requisiti di carattere generale, di capacità finanziaria, tecnica, economica, nonché di certificazione, richiesti per l'affidamento dell'appalto, che si impegni nei confronti del Concorrente e della Stazione Appaltante a mettere a disposizione, per la durata del contratto, le risorse necessarie all'esecuzione dell'appalto e a subentrare all'impresa ausiliata nel caso in cui questa nel corso della gara, ovvero dopo la stipulazione del contratto, non sia per qualsiasi ragione più in grado di dare regolare esecuzione all'appalto o alla concessione, nei seguenti casi: a) se l'impresa non è in regola con i pagamenti delle retribuzioni dei dipendenti e dei versamenti dei contributi previdenziali e assistenziali; b) se l'impresa non è in possesso dei requisiti aggiuntivi che l'ANAC individua con apposite linee guida.

**Il mancato versamento del contributo ad ANAC è causa di esclusione dalla gara.**

Quanto richiesto alle lettere precedenti deve essere sottoscritto dal Legale Rappresentante della Impresa concorrente; in caso contrario, dovrà essere prodotta copia autentica dell'atto che attesti i poteri di firma di chi sottoscrive.

**La documentazione amministrativa dovrà essere priva, a pena di esclusione dalla gara, di qualsivoglia indicazione (diretta e/o indiretta) all'Offerta Economica.**

## **SOCCORSO ISTRUTTORIO**

Ai sensi del comma 9 dell'art. 83 D.Lgs. 50/2016 s.m.i., le carenze di qualsiasi elemento formale della domanda di partecipazione possono essere sanate attraverso la procedura del soccorso istruttorio. In particolare, può essere sanata la mancanza, l'incompletezza e ogni altra irregolarità essenziale degli elementi e del documento di gara unico europeo (D.G.U.E.), con esclusione di quelle afferenti all'offerta economica e all'offerta tecnica.

L' A.O. San Giovanni assegnerà alla Ditta concorrente un termine, non superiore a 10 giorni, perchè siano rese, integrate o regolarizzate le dichiarazioni necessarie, indicandone il contenuto ed i soggetti che le devono rendere.

In caso di inutile decorso del termine di regolarizzazione, il Concorrente è escluso dalla gara.

Costituiscono, infine, irregolarità essenziali non sanabili le carenze della documentazione che non consentono l'individuazione del contenuto o del soggetto responsabile della stessa.

## **MODALITÀ DI VERIFICA DEI REQUISITI DI PARTECIPAZIONE**

In ordine alla veridicità delle dichiarazioni presentate circa il possesso dei requisiti di capacità economica finanziaria e tecnico organizzativa, l' A.O. San Giovanni procederà a verifiche, secondo quanto disposto dall'art. 85, comma 5, D.Lgs. 50/2016 s.m.i.

In particolare, ai fini della suddetta comprova, si procederà a richiedere la presentazione, entro il termine di 10 giorni dalla relativa richiesta, dei mezzi di prova di cui allegato XVII del Codice, Parte I, lettera b) e c).

Saranno in ogni caso richiesti all'Operatore, anche attraverso il sistema *AVCpass*, i seguenti mezzi di prova per i **requisiti di capacità economico-finanziaria**:

- I. le fatture relative a servizi analoghi a quelli oggetto dell'Appalto, realizzati nel triennio di riferimento, a comprova del possesso del fatturato specifico dichiarato.

In caso di comprovata difficoltà a produrre un elevato numero di fatture, le medesime potranno essere sostituite da una dichiarazione del revisore contabile, anche esterno alla società, o del collegio sindacale, nella quale si attesti, in forma sostitutiva ex artt. 46 e 47 del d.P.R. n. 445/2000:

- che le fatture di cui all'elenco contestualmente allegato corrispondono esattamente, per oggetto, alle attività necessarie a concorrere al fatturato specifico richiesto a titolo di requisito di ammissione;
- quale sia l'ammontare della loro sommatoria, da indicarsi esattamente al netto di IVA e/o di altre imposte e contributi di legge;

- II. in caso di committenti pubblici (amministrazioni ed enti pubblici), i certificati, rilasciati e vistati dalle amministrazioni e dagli enti pubblici destinatari dei servizi [oppure delle forniture], contenenti l'indicazione dei valori oggetto di fatturazione e del triennio di riferimento;

- III. in caso di committenti privati, i contratti, o in via subordinata e gradata, la dichiarazione del soggetto privato committente che la prestazione è stata effettivamente resa, con l'indicazione dei valori oggetto di fatturazione e del triennio di riferimento;

Ove le informazioni sui fatturati non siano disponibili, per le imprese che abbiano iniziato l'attività da meno di tre anni, i requisiti di fatturato devono essere rapportati al periodo di attività.

Si precisa che qualora la Ditta concorrente non sia in grado, per giustificati motivi, di presentare quanto richiesto, può provare la propria capacità economica e finanziaria mediante qualsiasi altro documento, ritenuto idoneo dall' A.O. San Giovanni, ai sensi dell'art. 86, comma 4, D. Lgs. 50/2016 s.m.i..

Ai sensi di quanto previsto dal combinato disposto degli artt. 81, comma 2, e 216, comma 13, del Codice e dalla Deliberazione dell'A.N.AC. n. 111 del 20 dicembre 2012, come aggiornata dalla successiva Deliberazione n. 157 del 17 febbraio 2016, l'A.O. San Giovanni procederà all'acquisizione della documentazione comprovante il possesso dei requisiti di carattere generale, tecnico-professionale ed economico e finanziario, per la partecipazione alla presente procedura, attraverso l'utilizzo del sistema AVCPass, reso disponibile dall'A.N.AC., salvo che nei casi di cui all'art. 5, comma 3, della suddetta Deliberazione 111/12 nonché in tutti gli altri casi in cui non fosse possibile ricorrere a tale sistema.

Al fine di consentire l'utilizzo da parte dell'A.O. San Giovanni del sistema AVCPass, tutte le Ditte concorrenti devono, registrarsi al sistema AVCPass sul sito [www.anticorruzione.it](http://www.anticorruzione.it) (Servizi ed accesso riservato – AVCPass) secondo le istruzioni ivi contenute e richiedere il PassOE per la presente procedura. Le indicazioni operative per la registrazione, nonché i termini e le regole tecniche per l'acquisizione, l'aggiornamento, la consultazione dei dati e il caricamento dei documenti sono presenti sul sito: [www.anticorruzione.it](http://www.anticorruzione.it). La Ditta concorrente, individuata la procedura di gara cui intende partecipare, ottiene dal sistema il c.d. PASSOE, che deve essere inserito all'interno della Busta A.

Nel caso in cui una Ditta concorrente non abbia proceduto alla registrazione presso il sistema AVCPass e/o non abbia ottenuto il PASSOE per partecipare alla presente procedura, l' A.O. San Giovanni provvederà con apposita comunicazione, ad assegnare un termine per la registrazione e/o l'acquisizione del PASSOE.

**BUSTA B - OFFERTA TECNICA**, contenente la seguente documentazione **a pena di esclusione**, dovrà essere inserita su S.TELL@ secondo le modalità indicate nelle guide per l'utilizzo della piattaforma <http://www.regione.lazio.it/ri/centraleacquisti/manuali-per-le-imprese/>:

- una **Relazione Tecnica**, redatta in lingua italiana, che sia coerente con quanto previsto nel Capitolato allegato al presente Disciplinare e che contenga:
  - una descrizione dettagliata, suddivisa in capitoli, dei prodotti offerti e dei beni concessi in noleggio (solo per i Lotti nei quali è prevista la concessione di beni in noleggio), al fine di poter consentire la valorizzazione dei criteri di valutazione del merito tecnico, come individuati per il



Lotto nell'Allegato 5 (Requisiti minimi e prestazionali ) e nell' Allegato 6 (Capitolato Speciale) del presente Disciplinare;

La relazione tecnica dovrà riportare le seguenti informazioni (corredate dal documento di riferimento, paragrafo e pagina):

- > lunghezza, larghezza e altezza della strumentazione offerta;
  - > requisiti impiantistici di installazione;
  - > potenza elettrica assorbita;
  - > quantità di calore prodotto;
  - > livello di rumorosità
- un dettagliato programma dei tempi di consegna dei prodotti offerti e dei beni concessi in noleggio (solo per i Lotti nei quali è prevista la concessione di beni in noleggio), da cui risultino anche i tempi di consegna ovvero di sostituzione dei prodotti difettosi;
- un piano contenente la descrizione delle modalità di erogazione del Servizio Accessorio di manutenzione ed assistenza tecnica;
- **Scheda tecnica** relativa al materiale di consumo offerto e ai beni concessi in noleggio (solo per i Lotti nei quali è prevista la concessione di beni in noleggio) (nel caso in cui tale Scheda tecnica sia disponibile esclusivamente in lingua diversa da quella italiana), il Concorrente dovrà produrre la Scheda tecnica in lingua originale corredata da una traduzione in lingua italiana autocertificata ai sensi del DPR 445/2000;
  - **Certificato CE** rilasciato dall'Organismo notificato con riferimento sia al materiale di consumo offerto, sia ai beni concessi in noleggio (ove prevista la concessione di beni in noleggio) in copia autenticata, con allegata traduzione autocertificata ai sensi del DPR 445/2000 se in lingua originale non italiana;
  - **Attestazione** comprovante la classe di appartenenza dei Dispositivi Medici, come previsto dall'art. 8, punti 1 e 2 del D.Lgs. 46/97 e dal D.Lgs. 507/92, come modificati dal D.Lgs. 25 gennaio 2010, n. 37, in recepimento della Direttiva 2007/47/CE del Parlamento Europeo e del Consiglio del 05/09/2007.
  - **Autodichiarazione sostitutiva** della seguente documentazione tecnica predisposta dal produttore che consenta la valutazione delle conformità del prodotto ai requisiti di legge:
    - Dichiarazione di conformità con indicazione del nome commerciale e dati identificativi del/dei dispositivo/i (ad es.: modelli) cui si riferisce, redatta dal fabbricante, come previsto dall'allegato

VII del D.Lgs. 46/97, per i DM, e dal D.Lgs. 507/92, per i DM Implantabili Attivi, come modificati dal D.Lgs. 25 gennaio 2010, n. 37, in recepimento della Direttiva 2007/47/CE del Parlamento Europeo e del Consiglio del 5/9/2007;

- Destinazione d'uso per la quale il Dispositivo è stato registrato, come da art. 1, punto 2, lettera g e allegato I, requisiti generali, punto 3 del D.Lgs. 46/97, per i DM, e come previsto dal D.Lgs. 507/92, per i DM Implantabili Attivi, come modificati dal D.Lgs. 25 gennaio 2010, n. 37, in recepimento della Direttiva 2007/47/CE del Parlamento Europeo e del Consiglio del 05/09/2007;
- Sistema completo di garanzia di qualità, come previsto all'allegato II del D.Lgs 46/97, per i DM, e come previsto dal D.Lgs 507/92, per i DM Implantabili Attivi, come modificati dal D.Lgs. 25 gennaio 2010, n. 37, in recepimento della Direttiva 2007/47/CE del Parlamento Europeo e del Consiglio del 5/9/2007;
- Certificazione che il prodotto non è stato segnalato per difetti o danni gravi ai sensi dell'art. 9 del D.Lgs. 46/97, come modificato dal D.Lgs. 25 gennaio 2010, n. 37, in recepimento della Direttiva 2007/47/CE del Parlamento Europeo e del Consiglio del 5/9/2007;
- Documentazione, per i dispositivi in PVC, dell'eventuale assenza/presenza di Ftalati (indicare relativi riferimenti);
- Certificazione, qualora i prodotti siano sterilizzati a ossido di etilene, che la quantità residua di gas è conforme a quanto previsto dalla normativa vigente;
- **Relazione** in materia di assistenza post-vendita, riguardo in particolare ai seguenti punti:
  - Piano di formazione per gli utilizzatori: i fornitori devono garantire una completa formazione agli utilizzatori per tutti i dispositivi elencati e un addestramento all'utilizzo;
  - Piano di manutenzione full risk;
  - disponibilità alla sostituzione dei prodotti per cambio misura o con scadenza prossima, etc.
- **Depliant illustrativi** per ogni prodotto offerto, da individuare tramite il numero progressivo e alla denominazione dell'elenco di appartenenza;
- **Elenco delle strutture** sanitarie presso le quali vengono commercializzati i prodotti offerti;
- La scheda fornita nell'**Allegato n. 7 "Scheda Requisiti minimi e prestazionali da compilare"**, compilata negli elementi richiesti e nelle modalità ivi precisate;
- La scheda fornita nell'**Allegato n. 8 "Schema offerta Tecnica"**, compilata negli elementi richiesti e nelle modalità ivi precisate;
- **Dichiarazione** che le apparecchiature offerte sono ancora in produzione;
- **Eventuale Dichiarazione** relativa ai segreti Tecnici e Commerciali come meglio precisato nel paragrafo successivo;
- **Dettaglio** della configurazione offerta priva delle indicazioni economiche
- copia di un **documento di identità di ciascun soggetto sottoscrittore**, in corso di validità.

Tutta la documentazione contenuta nella Busta B deve essere datata e firmata digitalmente dal Legale Rappresentante della Concorrente o persona munita di comprovati poteri di firma, la cui procura sia stata prodotta nella Busta "A" (in caso di R.T.I. si veda il paragrafo "Partecipazioni di RTI e Consorzi"). Qualora non già prodotta nell'ambito della "Busta A", dovrà essere prodotta nella medesima "Busta B" anche copia fotostatica della fonte dei poteri del soggetto sottoscrittore.

**La documentazione tecnica deve essere priva, a pena di esclusione dalla gara, di qualsivoglia indicazione (diretta e/o indiretta) all'offerta economica.**

#### **SEGRETI TECNICI E COMMERCIALI**

La Ditta concorrente deve dichiarare quali tra le informazioni fornite, inerenti all'offerta presentata, costituiscano segreti tecnici e commerciali, pertanto coperte da riservatezza (ex art. 53 D.Lgs. 50/2016 s.m.i.).

In base a quanto disposto dall'art. 53 comma 5 del D.Lgs. 50/2016 s.m.i., il diritto di accesso agli atti e ogni forma di divulgazione sono esclusi in relazione alle informazioni fornite dagli offerenti nell'ambito delle offerte che costituiscono, secondo **motivata e comprovata** dichiarazione dell'offerente, segreti tecnici o commerciali.

Al proposito si chiarisce che i segreti industriali e commerciali non devono essere semplicemente asseriti, ma devono essere effettivamente sussistenti e di ciò deve essere dato un principio di prova da parte dell'offerente.

In relazione all'ipotesi di cui al comma 5, lettera a), è consentito l'accesso al Concorrente ai fini della difesa in giudizio dei propri interessi secondo valutazione della Stazione Appaltante.

La ditta Concorrente inserisce all'interno della Busta B, in una **ulteriore busta denominata "SEGRETI TECNICI E COMMERCIALI"**, la dichiarazione sulle parti dell'offerta coperte da riservatezza, accompagnata da idonea documentazione che:

- argomenti in modo approfondito e congruo le ragioni per le quali eventuali parti dell'offerta sono da segretare;
- fornisca un "principio di prova" atto a dimostrare la tangibile sussistenza di eventuali segreti tecnici e commerciali.

L'A.O. San Giovanni si riserva comunque di valutare la compatibilità dell'istanza di riservatezza con il diritto di accesso dei soggetti interessati.

**BUSTA C: OFFERTA ECONOMICA**, contenente la seguente documentazione **a pena di esclusione**, dovrà essere inserita su S.TELL@ secondo le modalità indicate nelle guide per l'utilizzo della piattaforma <http://www.regione.lazio.it/rl/centraleacquisti/manuali-per-le-imprese/>:

- l'indicazione dell'Offerta Economica, sulla base dello "Schema di Offerta Economica" Allegato 9 al presente Disciplinare sul quale dovrà essere preventivamente applicata la marca da bolo. In caso di libera compilazione a cura dell'Operatore Economico, l'Offerta Economica dovrà comunque contenere tutti gli elementi riportati nei predetti form;
- ai sensi dell'art. 95, comma 10, D. Lgs. n. 50/2016 e s.m.i., il Concorrente deve indicare i propri costi della manodopera e gli oneri aziendali in materia di salute e sicurezza sui posti di lavoro. Detti costi relativi alla sicurezza connessi con l'attività d'impresa, dovranno risultare congrui rispetto all'entità e le caratteristiche delle prestazioni oggetto dell'appalto;
- **Dettaglio** della configurazione offerta con relativi prezzi;
- copia di un **documento di identità** di ciascun soggetto sottoscrittore, in corso di validità.

Nell'ambito dell'Offerta Economica dovrà essere indicato:

- il prezzo unitario offerto per ciascun prodotto, IVA esclusa, in cifre e in lettere, espresso con un numero di decimali non superiore a 2 (due);
- il valore complessivo offerto per singolo articolo, IVA esclusa, in cifre e in lettere, determinato moltiplicando il prezzo unitario offerto per le quantità richieste espresso con un numero di decimali non superiore a 2 (due);

I valori offerti, al netto dell'IVA, dovranno essere indicati sia in cifre che in lettere. In caso di discordanza fra il valore indicato in cifre e quello in lettere, sarà ritenuta valida l'Offerta in lettere.

In caso di discordanza tra l'importo risultante dalla sommatoria dei valori complessivi per singoli articoli e l'importo indicato quale valore complessivo per l'Appalto, sarà ritenuto valido l'importo risultante dalla sommatoria dei valori complessivi per singoli articoli.

In caso di indicazione di valori recanti un numero di cifre decimali dopo la virgola superiore a 2, saranno considerate esclusivamente le prime 2 cifre decimali, senza procedere ad alcun arrotondamento.

Non sono ammesse Offerte alternative o condizionate, **a pena di esclusione**.

Ai fini della formulazione dell'offerta economica, si precisa che non saranno ammesse offerte in aumento rispetto ai valori posti a base di gara.

L'Offerta Economica non potrà presentare correzioni che non siano espressamente confermate e sottoscritte a margine dall'Offerente, lasciando in evidenza gli elementi oggetto di correzione.

Nell'ambito della propria offerta economica, il Concorrente dovrà dichiarare di mantenere vincolata l'offerta per un periodo non inferiore a 240 (duecentoquaranta) giorni dalla scadenza del termine per la presentazione delle offerte.

La Dichiarazione di Offerta Economica dovrà essere sottoscritta digitalmente. In caso di sottoscrizione dell'Offerta Economica a mezzo di soggetto diverso dal Legale Rappresentante, qualora non già prodotta nell'ambito della "Busta A" o della "Busta B", dovrà essere prodotta nella "Busta C" anche copia della fonte dei poteri del soggetto sottoscrittore.

## **8. PARTECIPAZIONE DI RAGGRUPPAMENTI TEMPORANEI DI IMPRESE (R.T.I.), DI CONSORZI E RETI DI IMPRESE**

È ammessa la partecipazione di imprese temporaneamente raggruppate o raggruppande nonché di Consorzi e di Reti di imprese, con l'osservanza della disciplina di cui agli artt. 45, 47 e 48 D.Lgs. n. 50/2016, ovvero, per le imprese stabilite in altri paesi membri dell'UE, nelle forme previste nei paesi di stabilimento. Secondo quanto disposto dall'art. 48, comma 7, del D.Lgs. n. 50/2016, non è ammesso che un'impresa partecipi alla gara singolarmente e quale componente di un R.T.I. o di un Consorzio o di una Rete di imprese, ovvero che partecipi a R.T.I. o Consorzi o Reti di imprese diverse, **pena l'esclusione dalla gara dell'impresa medesima e dei R.T.I. o Consorzi o Rete alla quale l'impresa partecipa.**

Ai sensi dell'art. 80, comma 5, lettera m), del D.Lgs. 50/2016 s.m.i., **saranno escluse dalla gara** le Ditte concorrenti che si trovino, rispetto ad altro partecipante alla gara, in una situazione di controllo di cui all'art. 2359 c.c. o in una qualsiasi relazione, anche di fatto, se la situazione di controllo o la relazione comporti che le offerte siano imputabili ad un unico centro decisionale.

Ai sensi dell'art. 48, comma 9, del D.Lgs. 50/2016 s.m.i., è vietata l'associazione in partecipazione sia durante la procedura di gara sia successivamente all'aggiudicazione, salvo quanto previsto all'art. 105, comma 20, seconda parte del Codice. Salvo quanto disposto ai commi 17, 18 e 19, del citato art. 48, è vietata inoltre qualsiasi modificazione alla composizione dei raggruppamenti temporanei e dei consorzi ordinari di concorrenti rispetto a quella risultante dall'impegno presentato in sede di offerta. Ai sensi dell'art. 48, comma 19-bis, del Codice,

Le previsioni di cui ai commi 17, 18 e 19 dell'art. 48 del Codice:

- trovano applicazione anche con riferimento ai soggetti di cui all'articolo 45, comma 2, lettere b), c) ed e) del Codice, ai sensi di quanto previsto dal comma 19-bis dell'art. 48 del Codice;
- trovano applicazione anche laddove le modifiche soggettive ivi contemplate si verifichino in fase di gara, ai sensi dell'art. 48, comma 19-ter del Codice.



È consentito, per le ragioni indicate ai succitati commi 17, 18 e 19 o per fatti o atti sopravvenuti, ai soggetti di cui all'articolo 45, comma 2, lettere b) e c) del Codice, designare, ai fini dell'esecuzione dell'appalto, un'impresa consorziata diversa da quella indicata in sede di gara, a condizione che la modifica soggettiva non sia finalizzata ad eludere in tale sede la mancanza di un requisito di partecipazione in capo all'impresa consorziata, ai sensi del comma 7-bis dell'art. 48 del Codice.

E' fatto divieto ai Concorrenti di partecipare alla gara in più di un raggruppamento temporaneo o consorzio ordinario di operatori economici, ovvero di partecipare alla gara anche in forma individuale qualora abbiano partecipato alla gara medesima in raggruppamento o consorzio ordinario di operatori economici.

I Consorzi di cui all'art. 45 comma 2 lett. b) e c), e le Reti di Impresa dotate di organo comune con poteri di rappresentanza e soggettività giuridica ai sensi dell'art. 3, comma 4-quater, D.L. n. 5/2009, dovranno indicare, in sede di offerta, per quale/i consorziato/i o retista/i concorre e solo a questi ultimi è fatto divieto di partecipare alla gara in qualsiasi altra forma.

Le Ditte concorrenti che intendano presentare un'offerta per la presente gara in R.T.I. o con l'impegno di costituire un R.T.I., ovvero in Consorzi o in Rete di Imprese, dovranno osservare le seguenti condizioni, in aggiunta rispetto a quanto già previsto nell'ambito del presente Disciplinare:

**1 all'interno delle Buste A, B e C si dovrà riportare l'intestazione:**

- di tutte le Imprese raggruppande/consorziande/retiste, in caso di R.T.I./ consorzio ordinario/rete non formalmente costituiti al momento della presentazione dell'offerta;
- dell'Impresa mandataria o dell'impresa che riveste la funzione di organo comune, in caso di R.T.I./Rete di Impresa formalmente costituiti prima della presentazione dell'offerta;
- del Consorzio ordinario se formalmente costituiti prima della presentazione dell'offerta;
- del Consorzio stabile.

**2 con riferimento al contenuto della Busta A:**

- nel caso di offerta presentata da un raggruppamento o da un consorzio (non ancora costituiti e già costituiti), come definiti all'art. 45, comma 2°, lett. d) ed e), del Codice, in combinato disposto con le disposizioni dell'art. 48 del medesimo Codice, la Dichiarazione Sostitutiva di cui all'allegato 1 e il DGUE allegato 2 dovranno essere presentati e sottoscritti da ogni componente del raggruppamento o del consorzio;
- nel caso di offerta presentata dai consorzi di cui all'art. 45 comma 2°, lett. b) e c), del Codice, la Dichiarazione Sostitutiva di cui all'allegato 1 e il DGUE allegato 2 dovranno essere presentati e sottoscritti dal consorzio e da tutte le imprese consorziate indicate quali concorrenti;
- nel caso di Rete di Imprese in cui la rete è dotata di un organo comune con potere di rappresentanza e di soggettività giuridica, ai sensi dell'art. 3, comma 4-quater, D.L. n. 5/2009, la

Dichiarazione Sostitutiva di cui all'allegato 1 e il DGUE allegato 2 dovranno essere presentati e sottoscritti dall'operatore che riveste la funzione di organo comune;

- nel caso di rete dotata di un organo comune con potere di rappresentanza ma priva di soggettività giuridica ai sensi dell'art. 3, comma 4-quater, del d.l. 10 febbraio 2009, n. 5, la Dichiarazione Sostitutiva di cui all'allegato 1 e il DGUE allegato 2 dovranno essere presentati e sottoscritti dall'operatore che riveste la funzione di organo comune, nonché da ognuna delle imprese aderenti al contratto di rete che partecipano alla gara;
- nel caso di rete dotata di un organo comune privo del potere di rappresentanza o di rete sprovvista di organo comune, ovvero, se l'organo comune è privo dei requisiti di qualificazione richiesti per assumere la veste di mandataria, ovvero (in caso di partecipazione nelle forme del raggruppamento da costituirsi), la Dichiarazione Sostitutiva di cui all'allegato 1 e il DGUE allegato 2 dovranno essere presentati e sottoscritti da ognuna delle imprese aderenti al contratto di rete che partecipano alla gara;
- nel caso di offerta presentata da un raggruppamento o da un consorzio, nella "Busta A – Documentazione Amministrativa" dovrà altresì sussistere un'apposita **dichiarazione**, sottoscritta dai rappresentanti legali delle società raggruppande e/o aderenti al consorzio (o da soggetti comunque giuridicamente abilitati a impegnare i rispettivi enti), dalla quale ai sensi dell'art. 48, comma 4, del Codice, dovrà risultare la **specificazione delle parti dell'Appalto** che saranno eseguite dalle singole imprese, espressa anche in misura percentuale, fermo restando che la mandataria dovrà eseguire le prestazioni in misura maggioritaria.

Detta dichiarazione è già contenuta nel form di dichiarazione allegato 2 al presente Disciplinare;

- nel caso di offerta presentata da un raggruppamento o da un consorzio non ancora costituiti, come definiti all'art. 45, comma 2°, lett. d) ed e), del Codice, in combinato disposto con le disposizioni dell'art. 48 del medesimo Codice, nella "Busta A – Documentazione Amministrativa" dovrà sussistere apposita dichiarazione, sottoscritta dai Legali Rappresentanti (o da soggetti abilitati a impegnare i rispettivi enti) di tutti i soggetti partecipanti al costituendo raggruppamento o al costituendo consorzio. Tale dichiarazione dovrà contenere **l'espresso impegno**, in caso di aggiudicazione, **a costituirsi giuridicamente** in tale forma, con indicazione esplicita del soggetto capofila, e a conformarsi alla disciplina di cui all'art. 48 del Codice.

Detta dichiarazione è già contenuta nel form di dichiarazione allegato 2 al presente Disciplinare;

- nel caso di Offerta presentata da un raggruppamento o da un consorzio già costituito, in luogo dell'attestazione circa l'impegno a costituirsi in raggruppamento o in consorzio, nell'ambito della "Busta A – Documentazione Amministrativa", dovrà sussistere apposita **dichiarazione sostitutiva**, resa ai sensi e per gli effetti degli artt. 46 e 47 del d.P.R. 445 del 28 dicembre 2000, nella quale

vengano indicati gli estremi del mandato speciale con rappresentanza conferito all'Operatore capogruppo.

Detta dichiarazione è già contenuta nel form di dichiarazione allegato 2 al presente Disciplinare;

- nel caso di Offerta presentata dai consorzi di cui all'art. 45 comma 2°, lett. b) e c), del Codice, il consorzio dovrà indicare in sede di Offerta per quali consorziati il consorzio medesimo concorre.

Detta dichiarazione è già contenuta nel form di dichiarazione allegato 2 al presente Disciplinare;

- in caso di Rete di imprese:

a. *se la rete è dotata di un organo comune con potere di rappresentanza e di soggettività giuridica, ai sensi dell'art.3, comma 4-quater, del D.L. n.5/2009:*

- copia autentica del contratto di rete, redatto per atto pubblico o scrittura privata autenticata, ovvero per atto firmato digitalmente a norma dell'art. 25 del CAD, con indicazione dell'organo comune che agisce in rappresentanza della rete;
- dichiarazione, sottoscritta dal Legale Rappresentante dell'organo comune, che indichi per quali imprese la rete concorre;
- dichiarazione che indichi le parti dell'appalto che saranno eseguite dai singoli operatori economici aggregati in rete;

b. *se la rete è dotata di un organo comune con potere di rappresentanza, ma è priva di soggettività giuridica ai sensi dell'art. 3, comma 4-quater, del D.L. n. 5/2009:*

Copia autentica del contratto di rete, redatto per atto pubblico o scrittura privata autenticata, ovvero per atto firmato digitalmente a norma dell'art. 25 del CAD, recante il mandato collettivo irrevocabile con rappresentanza conferito alla impresa mandataria, con l'indicazione del soggetto designato quale mandatario e delle parti dell'appalto che saranno eseguite dai singoli operatori economici aggregati in rete;

Si precisa che qualora il contratto di rete sia stato redatto con mera firma digitale non autenticata ai sensi dell'art. 24 del CAD, il mandato nel contratto di rete non può ritenersi sufficiente e sarà obbligatorio conferire un nuovo mandato nella forma della scrittura privata autenticata, anche ai sensi dell'art. 25 del CAD;

c. *se la rete è dotata di un organo comune privo del potere di rappresentanza o se la rete è sprovvista di organo comune, ovvero, se l'organo comune è privo dei requisiti di qualificazione richiesti:*

Copia autentica del contratto di rete, redatto per atto pubblico o scrittura privata autenticata ovvero per atto firmato digitalmente a norma dell'art. 25 del CAD , con allegato il mandato collettivo irrevocabile con rappresentanza conferito alla mandataria, recante l'indicazione del

soggetto designato quale mandatario e delle parti della fornitura che saranno eseguite dai singoli operatori economici aggregati in rete;

ovvero

Copia autentica del contratto di rete, redatto per atto pubblico o scrittura privata autenticata, ovvero per atto firmato digitalmente a norma dell'art. 25 del CAD, con allegate le dichiarazioni, rese da ciascun Concorrente aderente al contratto di rete, attestanti:

1. a quale Concorrente, in caso di aggiudicazione, sarà conferito mandato speciale con rappresentanza o funzioni di capogruppo;
2. l'impegno, in caso di aggiudicazione, ad uniformarsi alla disciplina vigente in materia con riguardo ai raggruppamenti temporanei;
3. parti dell'appalto che saranno eseguite dai singoli operatori economici aggregati in rete.

Si precisa che qualora il contratto di rete sia stato redatto con mera firma digitale non autenticata ai sensi dell'art. 24 del CAD, il mandato deve avere la forma dell'atto pubblico o della scrittura privata autenticata, anche ai sensi dell'art. 25 del CAD.

### **3 con riferimento al contenuto della Busta B e della Busta C:**

- la documentazione tecnica e l'offerta economica, dovranno essere firmate digitalmente:
  - in caso di R.T.I./ Consorzio ordinario non formalmente costituiti al momento della presentazione dell'offerta, da tutte le imprese consorziande/raggruppande;
  - in caso di R.T.I./Consorzio ordinario formalmente costituiti prima della presentazione dell'offerta, dall'impresa mandataria ovvero dal Consorzio;
  - in caso di Consorzio di cui all'articolo 45 comma 2 lett. b e c del D.Lgs. 50/16 s.m.i., dal Consorzio;
  - in caso di rete di imprese dotata di organo comune con potere di rappresentanza e soggettività giuridica, ai sensi dell'art. 3, comma 4-quater, D.L. 5/2009, dall'impresa che riveste la funzione di organo comune;
  - in caso di rete di imprese diversa da quelle di cui al punto precedente, da tutte le imprese aderenti al contratto di rete che partecipano alla gara.

La documentazione di cui sopra dovrà essere firmata digitalmente dal Legale Rappresentante dell'impresa o da soggetto giuridicamente abilitato a impegnare l'impresa medesima. In caso di sottoscrizione a mezzo di soggetto diverso dal Legale Rappresentante, dovrà essere prodotta nell'ambito della Busta "A" anche copia fotostatica della fonte dei poteri del soggetto sottoscrittore.

## 9. AVVALIMENTO

Ai sensi dell'art. 89 D.Lgs. 50/2016 s.m.i., è ammesso l'istituto dell'avvalimento secondo le modalità ivi previste.

A tal fine, la ditta Concorrente deve:

- a) dichiarare nell' Allegato D.G.U.E. l'intenzione di avvalersi della capacità di altri soggetti;
- b) presentare una dichiarazione resa, ai sensi del D.P.R. n. 445/2000, dall'impresa ausiliaria attraverso la compilazione del D.G.U.E. (Parte II, sezioni A e B, parte III, parte IV ove pertinente e parte VI), con la quale

l'impresa ausiliaria medesima attesti:

- la non sussistenza delle cause di esclusione di cui all'art. 80 del D.Lgs. 50/2016 s.m.i.. Per le dichiarazioni attestanti l'insussistenza delle cause di esclusione, si rimanda a quanto specificato al paragrafo "Documentazione Amministrativa";
  - di essere iscritto per attività inerenti ai beni oggetto di gara al Registro delle Imprese o in uno dei registri professionali o commerciali dello Stato di residenza se si tratta di uno Stato dell'UE, in conformità con quanto previsto dall'art. 83, comma 3 D.Lgs. 50/2016 s.m.i.;
  - il possesso dei requisiti economici e delle risorse oggetto di avvalimento;
- c) presentare una dichiarazione, firmata dal Legale Rappresentante dell'impresa ausiliaria, con cui quest'ultima si obbliga verso la Ditta concorrente e l'AO San Giovanni a mettere a disposizione per tutta la durata Contratto le risorse necessarie di cui è carente la Ditta concorrente, come riportato nell'Allegato 3 ("*Schema dichiarazione Avvalimento*");
  - d) allegare copia autentica del contratto di avvalimento con il quale l'impresa ausiliaria si obbliga nei confronti del Concorrente a fornire i requisiti e a mettere a disposizione le risorse necessarie per tutta la durata dell'Appalto. **A tal fine il contratto di avvalimento dovrà contenere, a pena di nullità, la specificazione dei requisiti forniti e delle risorse messe a disposizione dall'impresa ausiliaria;**
  - e) il PASSOE relativo all'impresa ausiliaria.

La dichiarazione di cui all'Allegato 3 ("*Schema dichiarazione Avvalimento*") e il D.G.U.E. dell'impresa ausiliaria dovranno essere sottoscritti dal Legale Rappresentante o dal soggetto comunque abilitato ad impegnare l'impresa ausiliaria. In caso di sottoscrizione ad opera di soggetto diverso dal Legale Rappresentante, dovrà essere prodotta nella Busta "A" anche copia del titolo abilitativo.

Resta inteso che, ai fini della presente gara, la Ditta concorrente e l'impresa ausiliaria sono responsabili in solido in relazione alle prestazioni oggetto del Contratto.

A **pena di esclusione** non è consentito che più Ditte concorrenti si avvalgano dei requisiti di una stessa impresa ausiliaria.



In qualunque fase della gara sia necessaria la sostituzione dell'ausiliaria, la Commissione comunica l'esigenza al RUP, il quale richiede per iscritto al Concorrente la sostituzione dell'ausiliaria, assegnando un termine congruo per l'adempimento, decorrente dal ricevimento della richiesta. Il Concorrente, entro tale termine, deve produrre i documenti dell'ausiliaria subentrante (nuove dichiarazioni di avalimento da parte del Concorrente, la dichiarazione sostitutiva e/o il DGUE della nuova ausiliaria nonché il nuovo contratto di avalimento). In caso di inutile decorso del termine, ovvero in caso di mancata richiesta di proroga del medesimo, la Stazione Appaltante procede all'esclusione del Concorrente dalla procedura.

È sanabile, mediante soccorso istruttorio, la mancata produzione della dichiarazione di avalimento o del contratto di avalimento, a condizione che i citati elementi siano preesistenti e comprovabili con documenti di data certa, anteriore al termine di presentazione dell'offerta.

La mancata indicazione dei requisiti e delle risorse messi a disposizione dall'impresa ausiliaria, non è sanabile in quanto causa di nullità del contratto di avalimento.

## 10. SOPRALLUOGO

Ciascun Concorrente avrà l'obbligo di effettuare apposito sopralluogo presso il sito di esecuzione delle attività oggetto di affidamento, con lo scopo di prendere esatta cognizione dello stato dei luoghi. Il sopralluogo è obbligatorio, tenuto conto che è necessario che le offerte vengano formulate, ai sensi dell'art. 79, comma 2 del Codice, soltanto a seguito di una visita dei luoghi.

I sopralluoghi potranno essere effettuati presso l'A.O., previo appuntamento da concordare con **Dott.ssa Claudia Calesini**, reperibile a mezzo posta elettronica all'indirizzo [ccalesini@hsangiovanni.roma.it](mailto:ccalesini@hsangiovanni.roma.it)

La richiesta di sopralluogo deve essere inviata almeno 10 gg. prima della data di scadenza per la presentazione delle offerte, al seguente indirizzo pec: [ao.sga@pec.hsangiovanni.roma.it](mailto:ao.sga@pec.hsangiovanni.roma.it) e, contestualmente, al seguente indirizzo e-mail: [ccalesini@hsangiovanni.roma.it](mailto:ccalesini@hsangiovanni.roma.it).

All'esito, la stazione appaltante rilascerà al concorrente un verbale di avvenuto sopralluogo. Tale documento, all'atto della presentazione dell'offerta tramite il sistema "STELLA", dovrà essere caricato all'interno della documentazione amministrativa – Busta A.

La richiesta di sopralluogo deve riportare i seguenti dati dell'Operatore Economico: nominativo del Concorrente; recapito telefonico; recapito fax/indirizzo e-mail; nominativo e qualifica della persona incaricata di effettuare il sopralluogo.

Ciascun sopralluogo potrà essere effettuato dal Legale Rappresentante e/o dal Direttore Tecnico (munito di copia del certificato C.C.I.A.A. o altro documento da cui sia desumibile la carica ricoperta) e/o da persona appositamente incaricata dal Legale Rappresentante dell'impresa mediante delega da quest'ultimo

sottoscritta, munita di copia del documento di identità del delegante. La/e persona/e incaricata/e ad effettuare il sopralluogo dovrà/dovranno altresì esibire un documento di riconoscimento, in corso di validità.

La/e persona/e incaricata/e ad effettuare il sopralluogo non potrà/potranno rappresentare più di un'impresa.

Ciascun Operatore potrà effettuare il sopralluogo mediante n. 2 persone al massimo.

In caso di raggruppamento temporaneo o consorzio ordinario già costituiti, GEIE, aggregazione di imprese di rete in relazione al regime della solidarietà di cui all'art. 48, comma 5, del Codice, tra i diversi operatori economici, il sopralluogo può essere effettuato da un Rappresentante Legale/Procuratore/Direttore tecnico di uno degli Operatori economici raggruppati, aggregati in rete o consorziati o da soggetto diverso, purché munito della delega del mandatario/capofila.

In caso di raggruppamento temporaneo o consorzio ordinario non ancora costituiti, aggregazione di imprese di rete non ancora costituita in RTI, il sopralluogo è effettuato da un Rappresentante Legale/Procuratore/Direttore tecnico di uno degli Operatori economici raggruppati, aggregati in rete o consorziati o da soggetto diverso, purché munito della delega di tutti detti operatori. In alternativa l'Operatore raggruppando/aggregando/consorziando può effettuare il sopralluogo singolarmente.

In caso di consorzio di cui all'art. 45, comma 2, lett. b) e c) del Codice il sopralluogo deve essere effettuato da soggetto munito di delega conferita dal consorzio oppure dall'Operatore Economico consorziato indicato come esecutore.

La mancata effettuazione del sopralluogo nei modi e nei termini previsti nel presente articolo è **causa di esclusione** dalla procedura di gara. A dimostrazione dell'avvenuto sopralluogo verrà rilasciata dall'Azienda un'apposita attestazione indicante il nominativo dell'Operatore Economico e il giorno dell'avvenuto sopralluogo.

Una copia di tale attestazione dovrà essere allegata alla documentazione amministrativa da presentare in sede di partecipazione alla gara. La mancata allegazione del certificato rilasciato dalla Stazione Concedente attestante il sopralluogo è sanabile mediante soccorso istruttorio ex art. 83, comma 9 del Codice, purché il sopralluogo sia stato effettuato nei modi e nei termini previsti nel presente articolo, prima della scadenza del termine di presentazione dell'Offerta.

## 11. MODALITÀ DI AGGIUDICAZIONE DELLA GARA

L'aggiudicazione della fornitura avverrà in base a quanto previsto dall'art. 95 del d.lgs 50/2016 s.m.i. e cioè a favore dell'offerta economicamente più vantaggiosa individuata sulla base del miglior rapporto qualità/prezzo, nei termini di seguito dettagliati:

| Criterio          | Punteggio massimo |
|-------------------|-------------------|
| Offerta Tecnica   | 70                |
| Offerta Economica | 30                |
| Totale            | 100               |

Il punteggio totale ( $P_{tot}$ ) attribuito a ciascuna offerta è uguale a  $P_t + P_e$ :

dove:

$P_t$  = somma dei punti attribuiti all'offerta tecnica

$P_e$  = punteggio attribuito all'offerta economica

#### **11.1 Modalità di attribuzione del punteggio tecnico (pt):**

L'Appalto sarà aggiudicato mediante il criterio selettivo dell'offerta economicamente più vantaggiosa, individuata sulla base del miglior rapporto qualità/prezzo, ai sensi dell'art. 95 del Codice.

Più in dettaglio il punteggio relativo all'Offerta Tecnica sarà assegnato sulla base della valutazione dei criteri elencati, per singolo Lotto, nell'Allegato 5 "Requisiti Minimi e Prestazionali e Criteri di Valutazione" al presente Disciplinare di gara.

Specificatamente, per ciascun criterio di valutazione di cui al predetto Allegato 5, il relativo punteggio tecnico sarà attribuito in ragione della formula indicata nella tabella alla colonna formula e, in particolare:

#### **FORMULA A**

$$PT_{criterio\_iesimo} = PTMAX \times (Val\_iesimo / Val\_max)$$

Dove:

$PT_{criterio\_iesimo}$  = Punteggio attribuito al singolo criterio

$PTMAX$  = Punteggio massimo attribuibile al singolo criterio come indicato nell'Allegato 5

$Val\_iesimo$  = Valore offerto dal concorrente iesimo

$Val\_max$  = Valore più alto offerto dai concorrenti esaminati

#### **FORMULA B**

Presenza del requisito – attribuzione del punteggio massimo indicato, per singolo criterio, nell'Allegato 5

Assenza del requisito – attribuzione del punteggio pari a 0 (zero)

#### **FORMULA C**

$$\text{PTcriterio iesimo} = \text{PTMAX} \times (\text{Val}_{\text{min}} / \text{Val}_{\text{iesimo}})$$

Dove:

PTcriterio\_iesimo= Punteggio attribuito al singolo criterio

PTMAX = Punteggio massimo attribuibile al singolo criterio come indicato nell'Allegato 5

Val\_min = Valore più basso offerto dai concorrenti esaminati

Val\_iesimo = Valore offerto dal concorrente iesimo

#### **FORMULA D**

Punteggio attribuito con una modalità scalare in corrispondenza del soddisfacimento del requisito come indicato accanto ad ogni criterio nell'Allegato 5

#### **FORMULA E**

$$\text{PTcriterio iesimo} = \text{PTMAX} \times K$$

Dove:

PTcriterio\_iesimo= Punteggio attribuito al singolo criterio

PTMAX = Punteggio massimo attribuibile al singolo criterio come indicato nell'Allegato 5

k= coefficiente attribuito collegialmente e discrezionalmente dai commissari

Per l'attribuzione discrezionale dei coefficienti da parte della Commissione di gara verrà utilizzata la seguente scala di valutazione:

| Giudizio                             | Ottimo | Buono | Discreto | Sufficiente | Non adeguato |
|--------------------------------------|--------|-------|----------|-------------|--------------|
| Valore V(a)i preliminare assegnato K | 1,00   | 0,75  | 0,50     | 0,25        | 0,00         |

Successivamente all'attribuzione dei punteggi per ognuno dei criteri si procederà alla somma degli stessi. Il risultato di tale somma costituisce il Punteggio Tecnico totale provvisorio (PTprov)-attribuito a ciascuna offerta tecnica

Saranno escluse dalle successive fasi di gara le offerte che non avranno raggiunto un punteggio tecnico pari a 36 punti.

Successivamente la Commissione procederà trasformare i punteggi tecnici totali provvisori assegnati a ciascun concorrente, in punteggi tecnici totali definitivi (PTnorm), assegnando il punteggio massimo (PTmax) all'offerta che ha ottenuto il valore più elevato e proporzionando ad esso il valore conseguito dalle altre offerte. Si applicherà, quindi, il seguente algoritmo:

$$PTnorm\_iesimo = PTMAX \times (PTprov\_iesimo / PTprov\_max)$$

Dove:

- PTnorm\_iesimo = punteggio definitivo assegnato al concorrente iesimo
- PTmax = punteggio massimo previsto per singolo Lotto
- PTprov\_iesimo = punteggio tecnico totale provvisorio assegnato dalla commissione al concorrente iesimo
- PTprov\_max = punteggio tecnico totale provvisorio massimo assegnato dalla commissione alle offerte valide

Per l'attribuzione dei punteggi tecnici saranno utilizzate due cifre decimali. Si procederà pertanto a troncare le cifre alla seconda cifra decimale.

#### **11.2 Modalità di attribuzione del punteggio economico (pe):**

Il punteggio attribuito alle offerte economiche verrà calcolato secondo la seguente formula:

$$Pe = (Ri / Rmax)^\alpha \times Pmax$$

Dove

*Ri* è il ribasso espresso in euro dell'offerta del concorrente *i*-esimo rispetto al valore a base d'asta

*Rmax* è il ribasso massimo espresso in euro registrato tra tutte le offerte pervenute rispetto al valore a base d'asta

*Pmax* è il punteggio massimo attribuibile

$\alpha$  è pari a 0,5

Per l'attribuzione dei punteggi economici saranno utilizzate due cifre decimali. Si procederà pertanto a troncare le cifre alla seconda cifra decimale



## 12. PROCEDURA DI AGGIUDICAZIONE DELLA GARA

Le sedute pubbliche saranno effettuate attraverso la piattaforma S.TELLA e ogni Operatore Economico potrà partecipare collegandosi da remoto secondo le modalità esplicitate nella guida all'utilizzo della piattaforma S.TELLA. Le date e le eventuali modifiche alle stesse verranno comunicate ai Concorrenti mediante la piattaforma S.TELLA almeno 3 giorni prima della data fissata.

Il Seggio di Gara è costituito dal RUP e dal Segretario della Commissione Giudicatrice

Il Seggio di Gara di gara procederà, durante la prima seduta pubblica virtuale, a verificare la ricezione delle offerte collocate sulla piattaforma S.TELLA.

Successivamente Il Seggio di Gara procede a:

- sbloccare la documentazione amministrativa apposta su SISTEMA;
- verificare la conformità della documentazione amministrativa e la presenza della documentazione richiesta nel presente Disciplinare;
- adottare provvedimento di esclusione dalla procedura di gara ai sensi dell'art. 29 comma 1 del D.Lg.vo 50/2016 ed alla pubblicazione sul sito [www.hsangiovanni.roma.it](http://www.hsangiovanni.roma.it) sezione "Bandi e Gare",

La valutazione delle Offerte tecniche ed economiche pervenute sarà svolta dalla Stazione Appaltante, attraverso apposita Commissione giudicatrice, nominata, ai sensi dell'art. 216, comma 12 del Codice, dopo la scadenza del termine per la presentazione delle Offerte e sarà composta da un numero dispari pari a [min. 3 max 5] membri, esperti nello specifico settore cui si riferisce l'oggetto del Contratto. In capo ai Commissari non devono sussistere cause ostative alla nomina ai sensi dell'art. 77, comma 9, del Codice. A tal fine, i medesimi rilasciano apposita dichiarazione alla Stazione Appaltante.

La Commissione giudicatrice è responsabile della valutazione delle Offerte tecniche ed economiche dei Concorrenti e fornisce ausilio al RUP nella valutazione della congruità delle Offerte.

La Stazione Appaltante pubblica, sul sito informatico S.TELLA la composizione della Commissione giudicatrice e i curricula dei componenti, ai sensi dell'art. 29, comma 1 del Codice.

Delle operazioni di gara verrà redatta apposita verbalizzazione. La documentazione di gara sarà custodita a cura del R.U.P., con modalità tali da garantire la riservatezza delle Offerte nel corso della procedura e la conservazione dei plichi all'esito della medesima.

Al termine della verifica della Busta A da parte del RUP/Seggio di Gara, la Commissione giudicatrice procederà in seduta pubblica virtuale all'apertura delle Buste B, al solo fine della verifica del contenuto delle medesime. Successivamente, in seduta riservata, procederà all'esame delle Buste B, alla verifica della corrispondenza tra le caratteristiche minime richieste nell'Allegato 5 "Requisiti minimi e Prestazionali" e

quanto offerto da ciascun Concorrente in termini di documentazione contenuta nella Busta B. La Commissione giudicatrice procederà inoltre all'attribuzione dei punteggi tecnici secondo i criteri di cui al paragrafo "Modalità di aggiudicazione della gara" ed ai paragrafi del documento tecnico sopra richiamato.

Successivamente la Commissione procederà, in seduta pubblica virtuale:

- allo sblocco delle buste contenenti le offerte economiche dei concorrenti ammessi alla fase di gara.

Il Sistema procederà automaticamente a calcolare il punteggio totale da attribuire all'offerta di ciascun concorrente che sarà determinato dalla somma del punteggio attribuito all'offerta tecnica e del punteggio attribuito all'offerta economica come sopra determinati. Per ciascun oggetto verrà formulata la graduatoria in ordine decrescente di punteggio totale;

- ad effettuare la verifica della presenza di offerte anormalmente basse secondo quanto previsto dalla normativa. In caso di sospetta anomalia, si procederà in base a quanto previsto al paragrafo 12.1.

Risulterà aggiudicataria della gara la Ditta concorrente la cui offerta avrà ottenuto il punteggio complessivo più alto, fatto salvo quanto previsto riguardo alle offerte risultate anormalmente basse.

Ogni variazione che intervenga, anche in conseguenza di una pronuncia giurisdizionale, successivamente alla fase di ammissione, regolarizzazione o esclusione delle offerte non rileva ai fini del calcolo di medie nella procedura, né per l'individuazione della soglia di anomalia delle offerte.

Nell'ipotesi di esclusione dalla gara di una Impresa concorrente, le buste contenenti l'offerta verranno custoditi dall'A.O. San Giovanni nello stato in cui si trovano al momento dell'esclusione.

Si precisa che l'A.O. San Giovanni si riserva il diritto: (i) di non procedere all'aggiudicazione nel caso in cui nessuna delle offerte presentate venga ritenuta idonea, (ii) di procedere all'aggiudicazione anche in presenza di una sola offerta valida, (iii) di sospendere, reindire e/o non aggiudicare la gara motivatamente, (iv) di ritenere le offerte presentate, senza procedere ad alcuna forma di remunerazione.

In caso di parità di due o più offerte, l'A.O. San Giovanni procederà ad aggiudicare la gara in favore dell'offerta che abbia ottenuto il maggior punteggio relativamente all'offerta tecnica.

Nel caso in cui le Offerte di due o più Concorrenti ottengano lo stesso punteggio complessivo e gli stessi punteggi parziali per il prezzo e per l'Offerta tecnica, si procederà mediante sorteggio in seduta pubblica.

Ai sensi dell'art. 95, comma 10, del Codice, la Stazione Appaltante, prima dell'aggiudicazione, procederà a verificare che i costi della manodopera indicati dall'aggiudicatario nella propria offerta economica rispettino quanto previsto all'articolo 97, comma 5, lettera d) del Codice.

### **12.1 Subprocedimento di verifica delle offerte risultate anormalmente basse**

Le offerte risultate anormalmente basse, secondo quanto previsto all'art. 97 D. Lgs. n. 50/2016 s.m., e comunque nel caso in cui l'A.O. San Giovanni intenda avvalersi della facoltà di cui al medesimo articolo comma 6, verranno sottoposte alla suddetta verifica.

All'esito del procedimento di verifica, il RUP, in data da comunicarsi tramite piattaforma a tutte le imprese ammesse alla valutazione economica, dichiarerà in seduta pubblica la esclusione delle offerte che, in base all'esame degli elementi forniti, risultino, nel loro complesso, inaffidabili e procederà alla aggiudicazione in favore della migliore offerta non anomala.

Si procede a verificare la prima migliore Offerta anormalmente bassa. Qualora tale Offerta risulti anomala, si procede con le stesse modalità nei confronti delle successive Offerte, fino ad individuare la migliore Offerta ritenuta non anomala. È facoltà della Stazione Appaltante procedere contemporaneamente alla verifica di congruità di tutte le Offerte anormalmente basse.

Il RUP richiede per iscritto al Concorrente la presentazione, per iscritto, delle spiegazioni, se del caso indicando le componenti specifiche dell'Offerta ritenute anomale.

A tal fine, assegna un termine non inferiore a quindici giorni dal ricevimento della richiesta.

Il RUP, avvalendosi, se ritenuto necessario, della Commissione, esamina in seduta riservata le spiegazioni fornite dall'Offerente e, ove le ritenga non sufficienti ad escludere l'anomalia, può chiedere, anche mediante audizione orale, ulteriori chiarimenti, assegnando un termine massimo per il riscontro.

Con riferimento alle informazioni fornite in fase di verifica delle offerte risultate anormalmente basse, la Ditta concorrente deve dichiarare quali tra le informazioni fornite inerenti all'offerta presentata costituiscano segreti tecnici e commerciali, pertanto coperte da riservatezza (ex art. 53 comma 5 D.Lgs. 50/2016 s.m.i.). Per la definizione dei segreti tecnici e commerciali, il principio di prova richiesto e la procedura, si rimanda alla sezione "Segreti tecnici e commerciali" di cui al paragrafo "Modalità di presentazione dell'offerta".

### **12.2 Proposta di aggiudicazione**

All'esito del procedimento di verifica dell'anomalia, la Commissione giudicatrice, di intesa con il RUP, dichiara, in seduta pubblica, l'anomalia delle Offerte che, ai sensi degli articoli 59, comma 3 lett. c) e 97, commi 5 e 6 del Codice, in base all'esame degli elementi forniti con le spiegazioni sono risultate, nel complesso, non congrue e formula la proposta di aggiudicazione in favore della migliore Offerta risultata congrua.

### 12.3 Comunicazioni

Ai sensi dell'art. 76, comma 5, del D.Lgs. 50/2016 s.m.i., l'AO San Giovanni provvederà a comunicare d'ufficio:

- a) l'aggiudicazione definitiva alle Ditte aggiudicatrici, ai Concorrenti che seguono nella graduatoria, a tutti i candidati che hanno presentato un'offerta ammessa in gara, a coloro la cui offerta sia stata esclusa, se hanno proposto impugnazione avverso l'esclusione, o sono in termini per presentare dette impugnazioni, nonché a coloro che hanno impugnato il bando, se dette impugnazioni non siano ancora state respinte con pronuncia giurisdizionale definitiva;
- b) l'esclusione ai Concorrenti esclusi;
- b-bis) la decisione, a tutti i candidati, di non aggiudicare la gara;
- b-ter) la data di avvenuta stipulazione del Contratto con l'aggiudicatario ai soggetti di cui alla lettera a).

Tutte le comunicazioni saranno effettuate esclusivamente attraverso la piattaforma telematica.

### 12.4 Esclusioni e Ammissioni

Ai sensi dell'art. 29 del Codice, nei successivi due giorni dalla data di adozione dei relativi atti, sarà pubblicato e aggiornato sul sito [www.hsangiovanni.roma.it](http://www.hsangiovanni.roma.it), nella sezione "bandi e gare", il provvedimento che determina le esclusioni dalla presente procedura e le ammissioni all'esito delle valutazioni della documentazione attestante l'assenza dei motivi di esclusione di cui all'art. 80 del Codice, nonché la sussistenza dei requisiti soggettivi, economico-finanziari e tecnico-professionali. Entro il medesimo termine di due giorni, sarà dato avviso ai Concorrenti, con le modalità di cui all'articolo 5-bis del D.L. 82/2005, recante il Codice dell'amministrazione digitale o strumento analogo negli altri Stati membri, del suddetto provvedimento, con indicazione dell'ufficio o del collegamento informatico ad accesso riservato dove sono disponibili i relativi atti.

## 13. GARANZIA PROVVISORIA

L'impresa concorrente dovrà prestare, secondo le modalità previste dall'art. 93 D. Lgs. 50/2016, una garanzia provvisoria pari al 2% del valore dei lotti a cui si partecipa, per l'intera durata dell'appalto, posto a base d'asta.

La garanzia provvisoria deve avere validità per un periodo non inferiore a 240 giorni dalla data di presentazione dell'offerta, con impegno all'eventuale rinnovo nel caso in cui alla sua scadenza non sia ancora intervenuta l'aggiudicazione.

Essa dovrà essere prestata:

- in contanti, nel rispetto del limite all'utilizzo del contante di cui all'art. 49, comma 1, D.Lgs. 231/2007 con bonifico, con assegno circolare o in titoli di Stato, depositati presso il Tesoriere dell'A.O. San Giovanni-Addolorata: UNICREDIT, ABI 02008 CAB 05160 CIN W IBAN IT 81 W 02008 05160 000400007365 BIC/SWIFT UNCRITM1B56 – presso agenzia di Roma Magna Grecia, Largo Magna Grecia 16/A 00183 Roma, sul c/c 000000400007365 intestato ad Azienda Ospedaliera S. Giovanni-Addolorata, specificando la causale del versamento e la data ovvero:
- mediante fidejussione bancaria o polizza fideiussoria ovvero fideiussione rilasciata da un intermediario finanziario, costituita nel rispetto di quanto previsto dalla legislazione vigente.

Al fine di comprovare in sede di procedura l'avvenuta costituzione del deposito cauzionale, il Concorrente dovrà produrre i documenti probatori che dimostrino il versamento delle relative somme.

Il deposito cauzionale non sarà produttivo di alcun interesse in favore del Concorrente. I titoli depositati saranno restituiti con le stesse cedole con le quali sono stati presentati.

La costituzione del deposito cauzionale dovrà avvenire con le modalità suindicate.

La fideiussione provvisoria può essere rilasciata, a scelta dell'Offerente, da imprese bancarie o assicurative che rispondano ai requisiti di solvibilità previsti dalle leggi che ne disciplinano le rispettive attività o dagli intermediari finanziari iscritti nell'albo di cui all'articolo 106 del decreto legislativo 1 settembre 1993, n. 385, che svolgono in via esclusiva o prevalente attività di rilascio di garanzie e che sono sottoposti a revisione contabile da parte di una società di revisione iscritta nell'albo previsto dall'articolo 161 del decreto legislativo 24 febbraio 1998, n. 58 e che abbiano i requisiti minimi di solvibilità richiesti dalla vigente normativa bancaria assicurativa.

Gli Operatori economici, prima di procedere alla sottoscrizione, sono tenuti a verificare che il soggetto garante sia in possesso dell'autorizzazione al rilascio di garanzie mediante accesso ai seguenti siti internet:

- <http://www.bancaditalia.it/compiti/vigilanza/intermediari/index.html>

- <http://www.bancaditalia.it/compiti/vigilanza/avvisi-pub/garanzie-finanziarie/>

- [http://www.bancaditalia.it/compiti/vigilanza/avvisi-pub/soggetti-non-legittimati/Intermediari\\_non\\_abilitati.pdf](http://www.bancaditalia.it/compiti/vigilanza/avvisi-pub/soggetti-non-legittimati/Intermediari_non_abilitati.pdf)

- [http://www.ivass.it/ivass/imprese\\_jsp/HomePage.jsp](http://www.ivass.it/ivass/imprese_jsp/HomePage.jsp)

La medesima fideiussione, comunque rilasciata, dovrà in particolare:

- a) avere quale beneficiaria l'AO San Giovanni;
- b) essere specificamente riferita alla gara in oggetto;



- c) essere conforme allo schema tipo di cui all'art. 103, comma 9, del Codice, redatta secondo lo schema tipo previsto dal D.M. 19 gennaio 2018, n. 31 e dovrà essere integrata mediante la previsione espressa della rinuncia all'eccezione di cui all'art. 1957, comma 2, del codice civile, mentre ogni riferimento all'art. 30 della l. 11 febbraio 1994, n. 109 deve intendersi sostituito con l'art. 93 del Codice);
- d) prevedere la rinuncia al beneficio della preventiva escussione del debitore principale ai sensi dell'art. 1944 del codice civile;
- e) prevedere la rinuncia all'eccezione di cui all'art. 1957, comma 2, del codice civile;
- f) prevedere l'impegno alla liquidazione della somma garantita su semplice richiesta scritta della Stazione Appaltante, entro il termine di giorni 15 (quindici) dalla richiesta medesima;
- g) avere validità non inferiore a 240 (duecentoquaranta) giorni dalla data di scadenza fissata per il termine di ricezione delle Offerte;
  
- h) prevedere l'impegno del garante a rinnovare la garanzia, su richiesta della Stazione Appaltante, per la durata di ulteriori 240 (duecentoquaranta) giorni, qualora al momento della scadenza della garanzia stessa non fosse ancora intervenuta l'aggiudicazione;
- i) coprire la mancata sottoscrizione del contratto, dopo l'aggiudicazione, dovuta ad ogni fatto riconducibile all'Affidatario o all'adozione di informazione antimafia interdittiva emessa ai sensi degli artt. 84 e 91 del D.Lgs. n. 159/2011, nonché negli altri casi previsti dall'art. 93, comma 6 del Codice. Sono fatti riconducibili all'Affidatario, tra l'altro, la mancata prova del possesso dei requisiti generali e speciali; la mancata produzione della documentazione richiesta e necessaria per la stipula della contratto. L'eventuale esclusione dalla gara prima dell'aggiudicazione, al di fuori dei casi di cui all'art. 89 comma 1 del Codice, non comporterà l'escussione della garanzia provvisoria. La garanzia provvisoria copre, ai sensi dell'art. 89, comma 1 del Codice, anche le dichiarazioni mendaci rese nell'ambito dell'avvalimento;
- j) recare la sottoscrizione del garante.

Ove non sia già contenuto nell'ambito della fideiussione provvisoria, l'Offerta dovrà essere altresì corredata dall'impegno di un fideiussore, anche diverso da quello che ha rilasciato la garanzia provvisoria, a rilasciare la garanzia fideiussoria di cui all'art. 103 e 104 del Codice per l'esecuzione del contratto, qualora l'Offerente risultasse Aggiudicatario. Quanto previsto nel precedente periodo non si applica alle microimprese, piccole e medie imprese e ai raggruppamenti temporanei o consorzi ordinari costituiti esclusivamente da microimprese, piccole e medie imprese. [qualora ricorrano i presupposti di cui all'art. 103, comma 11, potrà non essere richiesta la garanzia definitiva. In tal caso occorrerà eliminare da tutti i documenti di gara i riferimenti alla suddetta garanzia];

In caso di Operatori plurisoggettivi, la garanzia fideiussoria deve essere intestata a tutti gli Operatori Economici del costituito/constituendo raggruppamento temporaneo o consorzio ordinario o GEIE, ovvero a tutte le imprese retiste che partecipano alla gara ovvero, in caso di consorzi di cui all'art. 45, comma 2 lett. b) e c) del Codice, al solo consorzio.

In caso di richiesta di estensione della durata e validità dell'Offerta e della garanzia fideiussoria, il Concorrente potrà produrre una nuova garanzia provvisoria di altro garante, in sostituzione della precedente, a condizione che abbia espressa decorrenza dalla data di presentazione dell'Offerta.

Ai sensi dell'art. 93, comma 7, del Codice, l'importo della garanzia e del suo eventuale rinnovo può essere ridotto:

- del 50% agli Operatori Economici ai quali venga rilasciata, da organismi accreditati, ai sensi delle norme europee della serie UNI CEI EN 45000 e della serie UNI CEI EN ISO/IEC 17000, la certificazione del sistema di qualità conforme alle norme europee della serie UNI CEI ISO 9000;

- del 50%, non cumulabile con la riduzione di cui al punto precedente, anche nei confronti delle microimprese, piccole e medie imprese e dei raggruppamenti di operatori economici o consorzi ordinari costituiti esclusivamente da microimprese, piccole e medie imprese;

- del 30%, anche cumulabile con la riduzione di cui al primo punto, applicabile agli Operatori Economici in possesso di registrazione al sistema comunitario di ecogestione e audit (EMAS), ai sensi del regolamento (CE) n. 1221/2009 del Parlamento europeo e del Consiglio, del 25 novembre 2009;

oppure

del 20%, applicabile agli Operatori Economici in possesso di certificazione ambientale ai sensi della norma UNI ENISO14001;

- del 20%, anche cumulabile con la riduzione di cui ai punti primo e secondo, applicabile agli Operatori Economici in possesso, in relazione alle prestazioni e ai beni che costituiscano almeno il 50% del valore delle prestazioni e dei beni oggetto del contratto stesso, del marchio di qualità ecologica dell'Unione europea (Ecolabel UE) ai sensi del regolamento (CE) n. 66/2010 del Parlamento europeo e del Consiglio, del 25 novembre 2009;

- del 15%, anche cumulabile con la riduzione di cui ai punti primo, secondo, terzo e quarto applicabile agli Operatori Economici che abbiano sviluppato:

un inventario di gas ad effetto serra ai sensi della norma UNI EN ISO 14064-1,

oppure

un'impronta climatica (carbon footprint) di prodotto ai sensi della norma UNI ISO/TS 14067.

In alternativa a quanto previsto dal precedente comma, ai sensi dell'art. 93, comma 7, del Codice, l'importo della garanzia e del suo eventuale rinnovo può essere ridotto del 30%, non cumulabile con le riduzioni di cui sopra, qualora l'Operatore Economico sia in possesso, alternativamente:

- del rating di legalità e del rating d'impresa;
- dell'attestazione del modello organizzativo, ai sensi del decreto legislativo n. 231/2001;
- della certificazione social accountability 8000;
- della certificazione del sistema di gestione a tutela della sicurezza e della salute dei lavoratori, o di certificazione OHSAS 18001;
- della certificazione UNI CEI EN ISO 50001 riguardante il sistema di gestione dell'energia o UNI CEI 11352 riguardante la certificazione di operatività in qualità di ESC (Energy Service Company) per l'offerta qualitativa dei servizi energetici e per gli Operatori Economici in possesso della certificazione ISO 27001 riguardante il sistema di gestione della sicurezza delle informazioni.

Per fruire dei benefici di cui ai presente comma, l'Operatore Economico segnala, in sede di Offerta, il possesso dei requisiti e lo documenta nei modi prescritti dalle norme vigenti, fornendo copia conforme delle certificazioni che giustificano la riduzione, ai sensi dell'art. 19, del d.P.R. n. 45/2000.

In caso di partecipazione in forma plurisoggettiva, la riduzione del 50% per il possesso della certificazione del sistema di qualità di cui all'articolo 93, comma 7, si ottiene:

a) in caso di partecipazione dei soggetti di cui all'art. 45, comma 2, lett. d), e), f), g), del Codice solo se tutte le imprese che costituiscono il raggruppamento, consorzio ordinario o GEIE, o tutte le imprese retiste che partecipano alla gara siano in possesso della predetta certificazione;

b) in caso di partecipazione in consorzio di cui all'art. 45, comma 2, lett. b) e c) del Codice, solo se la predetta certificazione sia posseduta dal consorzio e/o dalle consorziate.

Le altre riduzioni previste dall'art. 93, comma 7, del Codice si ottengono nel caso di possesso da parte di una sola associata oppure, per i consorzi di cui all'art. 45, comma 2, lett. b) e c) del Codice, da parte del consorzio e/o delle consorziate.

Verso i Concorrenti non Aggiudicatari, la garanzia provvisoria diviene svincolata contestualmente alla comunicazione di intervenuta aggiudicazione dell'Appalto, tempestivamente e comunque entro 30 (trenta) giorni dall'aggiudicazione stessa, ai sensi di quanto disposto dall'art. 93, comma 9, del Codice. Verso l'Aggiudicatario, la garanzia provvisoria diviene svincolata automaticamente al momento della sottoscrizione del Contratto, ai sensi di quanto previsto dal comma 6 dell'art. 93 del Codice.

Sarà obbligo dell'Aggiudicatario rilasciare la garanzia definitiva prevista dall'art. 103 del Codice, secondo le modalità previste da detta norma ed entro i termini richiesti dalla Stazione Appaltante nei documenti di gara.

Al sensi dell'art. 103, comma 6, del Codice, ai fini del pagamento della rata di saldo, l'Appaltatore dovrà costituire una cauzione o una garanzia fideiussoria bancaria o assicurativa pari all'importo della medesima rata di saldo, maggiorato del tasso di interesse legale applicato per il periodo intercorrente tra la data della verifica di conformità e l'assunzione del carattere di definitività della medesima. È sanabile, mediante soccorso istruttorio, la mancata presentazione della garanzia provvisoria e/o dell'impegno a rilasciare garanzia fideiussoria definitiva solo a condizione che siano stati già costituiti prima della presentazione dell'offerta. È onere dell'Operatore Economico dimostrare che tali documenti siano costituiti in data non successiva al termine di scadenza della presentazione delle offerte.

È sanabile, altresì, la presentazione di una garanzia di valore inferiore o priva di una o più caratteristiche tra quelle sopra indicate (intestazione solo ad alcuni partecipanti al RTI, carenza delle clausole obbligatorie, etc.).

Non è sanabile - e quindi è causa di esclusione - la sottoscrizione della garanzia provvisoria da parte di un soggetto non legittimato a rilasciare la garanzia o non autorizzato ad impegnare il garante.

Prima di dare inizio all'esecuzione del Contratto, inoltre, l'Appaltatore dovrà dotarsi di idonea polizza assicurativa, stipulata con primaria compagnia di assicurazione, volta a coprire tutte le ipotesi di responsabilità civile (R.C.Terzi, R.C. Dipendenti, R.C. Contrattuale) e i relativi danni, materiali, corporali e di natura patrimoniale, che l'Appaltatore stesso, o i soggetti comunque incaricati dal medesimo, possano arrecare a cose o persone inerenti alla Stazione Appaltante o a soggetti terzi nel corso o in occasione della somministrazione delle prestazioni di cui al presente Contratto.

La suddetta polizza dovrà prevedere un massimale per sinistro non inferiore ad € 1.500.000,00 (Euro unmilione cinquecentomila/00).

#### **14. AGGIUDICAZIONE**

La Stazione Appaltante, previa verifica ed approvazione della proposta di aggiudicazione, ai sensi degli artt. 32, comma 5 e 33, comma 1 del codice, aggiudica l'appalto. L'aggiudicazione verrà disposta dall'organo competente della Stazione Appaltante. la medesima è subordinata nella sua efficacia alla prova positiva dei requisiti dell'aggiudicatario ai sensi dell'art. 32, comma 7, del codice, fermo restando quanto previsto al precedente art. 15, comma 25. in caso di esito negativo delle verifiche, la Stazione Appaltante procederà alla revoca dell'aggiudicazione, alla segnalazione all'ANAC nonché all'incameramento della garanzia provvisoria. La Stazione Appaltante aggiudicherà, quindi, al secondo graduato procedendo altresì, alle verifiche nei termini sopra indicati. nell'ipotesi in cui l'appalto non possa essere aggiudicato neppure a favore del concorrente collocato al secondo posto nella graduatoria, l'appalto verrà aggiudicato, nei termini sopra detti, scorrendo la graduatoria.



La stipulazione del Contratto è subordinata al positivo esito delle procedure previste dalla normativa vigente in materia di lotta alla mafia, fatto salvo quanto previsto dall'art. 88 comma 4-bis e 89 e dall'art. 92 comma 3 del D.Lgs. 159/2011.

Le informazioni relative alla procedura, ivi comprese quelle relative all'eventuale aggiudicazione e alle esclusioni, saranno fornite a cura della Stazione Appaltante con le modalità di cui all'art. 76 del Codice.

Sia nell'ipotesi di esclusione dalla gara di un Concorrente, che all'esaurimento della procedura, i plichi e le Buste contenenti le Offerte verranno conservati dalla Stazione Appaltante nello stato in cui si trovano al momento dell'esclusione o esaurimento della procedura. Nel corso della procedura, la Stazione Appaltante adotterà idonee cautele di conservazione della documentazione di offerta, in maniera tale da garantirne la segretezza. La documentazione sarà conservata per almeno cinque anni a partire dalla data di aggiudicazione dell'Appalto, ovvero, in caso di controversie inerenti alla presente procedura, fino al passaggio in giudicato della relativa sentenza.

A conclusione dell'iter di aggiudicazione, la Stazione Appaltante inviterà l'Aggiudicatario, a mezzo di raccomandata, fax o PEC, a produrre la documentazione di legge occorrente per la stipula del Contratto.

Ai sensi dell'art. 80, comma 12, del Codice, in caso di presentazione di falsa dichiarazione o falsa documentazione, la Stazione Appaltante ne dà segnalazione all'Autorità Nazionale AntiCorruzione che, se ritiene che siano state rese con dolo o colpa grave in considerazione della rilevanza o della gravità dei fatti oggetto della falsa dichiarazione o della presentazione di falsa documentazione, dispone l'iscrizione nel casellario informatico ai fini dell'esclusione dell'Operatore dalle procedure di gara e dagli affidamenti di subappalto fino a due anni, decorsi i quali l'iscrizione è cancellata e perde comunque efficacia.

Sarà insindacabile diritto della Stazione Appaltante quello di non procedere all'aggiudicazione, qualora nessuna Offerta risultasse conveniente o idonea in relazione all'oggetto del Contratto, ai sensi e per gli effetti dell'art. 95, comma 12, del Codice.

La Stazione Appaltante potrà decidere di non aggiudicare l'Appalto all'Offerente che ha presentato l'Offerta economicamente più vantaggiosa, qualora abbia accertato che tale Offerta non soddisfa gli obblighi di cui all'art. 30, comma 3, del Codice.

## 15. ADEMPIMENTI PER LA STIPULA DEL CONTRATTO

Nel termine di 20 (venti) giorni solari dal ricevimento della comunicazione di aggiudicazione, l'Aggiudicatario dovrà, a pena di revoca dell'aggiudicazione, far pervenire all'AO San Giovanni la seguente documentazione (in originale o in copia autenticata e in regolare bollo laddove previsto dalla normativa vigente):



- a) ai fini dell'acquisizione delle informazioni antimafia, ex art. 84, comma 3, D.Lgs. 159/2011:
- dichiarazione sostitutiva di certificato camerale, resa ai sensi dell'art. 46 del D.P.R. 445/2000, contenente tutti i componenti di cui all'art. 85 D. Lgs. 159/2011
  - dichiarazione sostitutiva, resa ai sensi dell'art. 46 del D.P.R. 445/2000, redatta dai medesimi soggetti di cui all'art. 85 D. Lgs. 159/2011 e riferita ai loro familiari conviventi;
- b) idoneo documento comprovante la prestazione di una garanzia definitiva, a garanzia degli impegni contrattuali, di importo pari al 10% del valore del Contratto, eventualmente incrementato ai sensi dell'art. 103 D. Lgs. n. 50/2016 e s.m.

Tale garanzia definitiva dovrà essere prestata:

- mediante fidejussione bancaria o polizza assicurativa alle seguenti necessarie condizioni:
  - sottoscrizione autenticata da notaio;
  - essere operativa entro 15 (quindici) giorni, prevedendo la clausola cosiddetta di "pagamento a semplice richiesta", obbligandosi il fideiussore, su semplice richiesta scritta dell'AO San Giovanni, ad effettuare il versamento della somma richiesta anche in caso d'opposizione del soggetto aggiudicatario ovvero di terzi aventi causa;
  - prevedere espressamente la rinuncia al beneficio della preventiva escussione del debitore principale, in deroga al disposto di cui all'art. 1944, comma 2 Cod. Civ.;
  - prevedere espressamente la rinuncia all'eccezione di cui all'art. 1957, comma 2, c.c.;
  - avere copertura anche per il recupero delle penali contrattuali.

La fidejussione bancaria o polizza fideiussoria deve prevedere l'impegno alla comunicazione all'AO San Giovanni di ogni variazione inerente il fideiussore quale, a titolo esemplificativo, cambio di denominazione sociale, di sede legale, fusioni, incorporazioni, ecc., che incida sulle comunicazioni da parte della stazione appaltante al garante;

- c) adeguata polizza assicurativa a copertura di tutti i rischi connessi alle attività contrattuali, secondo le modalità e condizioni indicate nello Schema di Contratto allegato al presente Disciplinare;
- d) per le imprese non residenti, senza stabile organizzazione in Italia, la nomina, nelle forme di legge, del rappresentante fiscale ai sensi degli articoli 17, comma 2, e 53, comma 3, D.P.R. n. 633/72;

nel termine di 10 (dieci) giorni dalla richiesta:

- e) per la comprova del possesso dei requisiti economico-finanziari e tecnico-organizzativi, di cui alla Busta A, lettera B) si veda quanto specificato al paragrafo "Modalità di presentazione dell'offerta" Busta A.,

In caso di R.T.I., Consorzi, Reti o gruppi:

- la dichiarazione di cui al precedente punto a) dovrà essere presentata da tutte le imprese raggruppate, ovvero sia da tutte le imprese consorziate che dal Consorzio, o da tutte le imprese aderenti al contratto di rete che partecipano alla gara ed anche, in caso di rete dotata di organo comune con potere di rappresentanza e soggettività giuridica, dall'impresa che riveste la funzione di organo comune;
- la documentazione di cui ai precedenti punti b) e c) dovrà essere presentata dall'impresa mandataria o dal Consorzio o dall'organo comune della Rete di imprese;
- la documentazione di cui al precedente punto e) dovrà essere presentata dalle imprese nei limiti di quanto dichiarato;
- la documentazione di cui al precedente punto d) dovrà essere presentata da tutte le imprese raggruppate o consorziate o in rete non residenti senza stabile organizzazione in Italia;
- dovrà inoltre essere prodotta copia autentica del mandato speciale irrevocabile con rappresentanza alla impresa capogruppo, ovvero dell'atto costitutivo del Consorzio, ove non prodotta in sede di presentazione dell'offerta per essere il R.T.I./Rete o Consorzio non ancora costituito al momento dell'offerta. Nel mandato di rappresentanza dovranno essere specificate le parti del servizio che saranno eseguite dalle singole imprese, espressa anche in misura percentuale.

Il mancato invio di quanto necessario ai fini della stipula sarà causa di revoca della aggiudicazione.

L'Aggiudicatario, di norma entro la data fissata per la sottoscrizione del Contratto, è altresì tenuto al rimborso delle spese sostenute per l'assolvimento degli oneri di pubblicazione dei bandi, avvisi ed esiti di gara sui quotidiani. Le spese saranno esattamente quantificate a pubblicazioni effettivamente avvenute. Sarà cura dell'AO San Giovanni comunicare all'Aggiudicatario gli importi definitivi che dovranno essere versati nei termini suindicati e le modalità di versamento.

L'AO San Giovanni procederà a verificare d'ufficio, ai sensi dell'art. 43 del D.P.R. n. 445/2000, la veridicità delle ulteriori dichiarazioni sostitutive rese dall'impresa aggiudicataria, in sede di presentazione dell'offerta.

L'esito positivo degli accertamenti d'ufficio nonché la ricezione della predetta documentazione nel termine fissato è condizione essenziale per la stipulazione del contratto.

L'AO San Giovanni provvederà a verificare la veridicità in ordine al possesso dei requisiti di capacità economico-finanziaria dichiarati nella domanda di partecipazione della ditta concorrente seconda classificata.

Qualora l'Aggiudicatario non produca la documentazione richiesta, ovvero non risulti in possesso dei requisiti dichiarati all'atto della presentazione dell'offerta, l'AO San Giovanni procederà all'aggiudicazione della gara alla seconda concorrente classificata.

A seguito dell'Aggiudicazione l'Azienda Ospedaliera redigerà un programma di avvio delle attività e stipula progressiva dei contratti per garantire la corretta esecuzione dei servizi e il normale svolgimento delle attività.

## **16. DIVIETO DI CESSIONE DEL CONTRATTO E SUBAPPALTO**

In conformità a quanto stabilito dall'art. 105, comma 1, D.Lgs. 50/2016 s.m.i., è fatto divieto all'Appaltatore di cedere il relativo Contratto stipulato. Resta fermo quanto previsto all'art. 106, comma 1, lett. d), D.Lgs. 50/2016 s.m.i., in caso di modifiche soggettive.

È ammesso il subappalto in conformità a quanto previsto all'art. 105 D.Lgs. 50/2016 s.m.i., nelle modalità previste nel presente Paragrafo e nell'articolo "Subappalto" del Capitolato Speciale e dell'Allegato 10 "Schema di Contratto".

Il subappalto non comporta alcuna modificazione agli obblighi e agli oneri dell'Aggiudicatario, che rimane unico e solo responsabile nei confronti dell'AO San Giovanni di quanto subappaltato.

Per l'esecuzione delle attività oggetto di affidamento, l'Aggiudicatario potrà avvalersi del subappalto ai sensi di quanto previsto dall'art. 105 D.Lgs. 50/2016 s.m.i. nel rispetto delle condizioni stabilite in tale norma e dietro autorizzazione dell'A.O. San Giovanni ai sensi della predetta norma.

In caso di subappalto, l'Aggiudicatario sarà responsabile in via esclusiva nei confronti dell'A.O. San Giovanni. L'Aggiudicatario sarà altresì responsabile in solido con il subappaltatore in relazione agli obblighi retributivi e contributivi, ai sensi dell'art. 29 del D.Lgs. 10 settembre 2003, n. 276, salve le ipotesi di liberazione dell'appaltatore previste dall'art. 105, comma 8, del D.Lgs. 50/2016 s.m.i..

L'esecuzione delle prestazioni affidate in subappalto non può formare oggetto di ulteriore subappalto.

Il mancato possesso dei requisiti di cui all'art. 80 del Codice, ad eccezione di quelli previsti nel comma 4 del medesimo articolo, in capo al subappaltatore, comporta l'esclusione del Concorrente dalla gara.

L'Affidatario che si avvale del subappalto dovrà depositare il relativo contratto presso la Stazione Appaltante almeno 20 (venti) giorni solari prima della data di effettivo inizio dell'esecuzione delle prestazioni oggetto del subappalto medesimo, trasmettendo altresì la certificazione attestante il possesso da parte del subappaltatore dei requisiti di qualificazione prescritti dal Codice in relazione alla prestazione

subappaltata e la dichiarazione del subappaltatore attestante l'assenza in capo a se dei motivi di esclusione di cui all'art. 80 dello stesso Codice. Il contratto di subappalto, corredato della documentazione tecnica, amministrativa e grafica direttamente derivata dagli atti del contratto affidato, dovrà indicare puntualmente l'ambito operativo del subappalto sia in termini prestazionali che economici.

L'Affidatario che si avvale del subappalto o del cottimo dovrà altresì allegare alla copia autentica del contratto la dichiarazione circa la sussistenza o meno di eventuali forme di controllo o di collegamento a norma dell'articolo 2359 del codice civile con il titolare del subappalto. Analoga dichiarazione deve essere effettuata da ciascuno dei soggetti partecipanti nel caso di raggruppamento temporaneo, società o consorzio.

L'A.O. San Giovanni provvede al rilascio dell'autorizzazione al subappalto entro 30 (trenta) giorni dalla relativa richiesta. Tale termine può essere prorogato una sola volta, ove ricorrano giustificati motivi.

Trascorso tale termine senza che l'A.O. San Giovanni abbia espressamente autorizzato il subappalto, detta autorizzazione si intenderà concessa. Per i subappalti di importo inferiore al 2% (due per cento) dell'importo delle prestazioni affidate o di importo inferiore a € 100.000,00 (Euro centomila/00), i termini per il rilascio dell'autorizzazione da parte dell'A.O. San Giovanni sono ridotti della metà.

Ai sensi dell'art. 105, comma 4, del D.Lgs. 50/2016 s.m.l., il subappalto, previa autorizzazione della Stazione Appaltante, potrà essere affidato dall'appaltatore a condizione che:

- l'affidatario del subappalto non abbia partecipato alla procedura per l'affidamento dell'appalto;
- il subappaltatore sia qualificato nella relativa categoria sia in possesso dei requisiti di cui all'art. 80;
- all'atto dell'offerta siano stati indicati i lavori o le parti di opere ovvero i servizi e le forniture o parti di servizi e forniture che si intende subappaltare;
- il Concorrente dimostri l'assenza in capo ai subappaltatori dei motivi di esclusione di cui all'articolo 80 del Codice.

Ai sensi dell'art. 31, comma 6, del D.L. 69/13, convertito in legge 98/13, per il rilascio dell'autorizzazione di cui sopra, nonché per il pagamento degli stati di avanzamento o delle prestazioni, il certificato di verifica di conformità, e il pagamento del saldo finale, l'A.O. San Giovanni acquisisce d'ufficio il D.U.R.C. del subappaltatore in corso di validità.

In caso di raggruppamenti, il contratto di subappalto sarà stipulato dalla capogruppo, in nome e per conto del raggruppamento. E' fatto obbligo all'operatore capogruppo di indicare, all'atto della stipula del contratto di subappalto, l'operatore raggruppato per conto del quale il subappaltatore eseguirà le

prestazioni, la quota detenuta dal medesimo nell'ambito dell'appalto, e la percentuale di incidenza del subappalto su tale quota.

L'affidamento da parte dei soggetti di cui all'art. 45, comma 2, lettere b) e c), del D. Lgs. 50/2016 s.m.i. ai propri consorziati non costituisce subappalto.

L'affidatario deve provvedere a sostituire i subappaltatori relativamente ai quali apposita verifica abbia dimostrato la sussistenza dei motivi di esclusione di cui all'art. 80 del D.Lgs. n. 50/2016 s.m.i..

Sarà altresì acquisita una nuova autorizzazione integrativa qualora l'oggetto del subappalto subisca variazioni e l'importo dello stesso sia incrementato, nonché siano variati i requisiti di cui all'art. 105, comma 7, del D.Lgs. 50/2016 s.m.i..

La Stazione Appaltante corrisponderà direttamente al subappaltatore l'importo dovuto per le prestazioni dallo stesso eseguite nei seguenti casi:

- quando il subappaltatore è una microimpresa o piccola impresa;
- in caso inadempimento da parte dell'appaltatore;
- su richiesta del subappaltatore e se la natura del Contratto lo consente.

L'affidatario dovrà praticare, per le prestazioni affidate in subappalto, gli stessi prezzi unitari risultanti dall'aggiudicazione, con ribasso non superiore al 20% (venti per cento), nel rispetto degli standard qualitativi e prestazionali previsti nel Contratto.

L'affidatario corrisponderà i costi della sicurezza e della manodopera, relativi alle prestazioni affidate in subappalto, alle imprese subappaltatrici senza alcun ribasso; l'A.O. San Giovanni provvederà alla verifica dell'effettiva applicazione della presente disposizione. L'Affidatario sarà solidalmente responsabile con il subappaltatore degli adempimenti, da parte di questo ultimo, degli obblighi di sicurezza previsti dalla normativa vigente. L'Affidatario deposita, prima o contestualmente alla sottoscrizione del contratto di appalto, i contratti continuativi di cooperazione, servizio e/o fornitura di cui all'art. 105, comma 3, lett. c bis) del Codice.

## **17. OBBLIGHI DI TRACCIABILITÀ DEI FLUSSI FINANZIARI**

L'appaltatore si impegna alla stretta osservanza degli obblighi di tracciabilità dei flussi finanziari previsti dalla legge del 13 agosto 2010, n. 136 («Piano straordinario contro le mafie, nonché delega al Governo in materia di normativa antimafia») e del decreto Legge 187 del 12/11/2010 («Misure urgenti in materia di sicurezza»), convertito con modificazioni dalla legge del 17 dicembre 2010, n. 217, e relative modifiche, integrazioni e provvedimenti di attuazione, sia nei rapporti verso l'A.O. San Giovanni che nei rapporti con la Filiera delle Imprese.

In particolare, l'appaltatore si obbliga:

*Disciplinare di gara*



- ad utilizzare, ai fini dei pagamenti intervenuti nell'ambito del presente Appalto, sia attivi da parte della Stazione Appaltante che passivi verso la Filiera delle Imprese, uno o più conti correnti bancari o postali, accesi presso banche o presso Poste Italiane S.p.A., dedicati, anche in via non esclusiva, alle commesse pubbliche;
  - a registrare tutti i movimenti finanziari relativi al presente Appalto, verso o da i suddetti soggetti, sui conti correnti dedicati sopra menzionati;
  - ad utilizzare, ai fini dei movimenti finanziari di cui sopra, lo strumento del bonifico bancario o postale, ovvero altri strumenti di pagamento idonei a consentire la piena tracciabilità delle operazioni;
  - ad utilizzare i suddetti conti correnti dedicati anche per i pagamenti destinati a dipendenti, consulenti e fornitori di beni e servizi rientranti tra le spese generali, nonché per quelli destinati alla provvista di immobilizzazioni tecniche, per l'intero importo dovuto e anche se questo non sia riferibile in via esclusiva alla realizzazione degli interventi di cui all'art. 3, comma 1 della legge 136/10;
  - ad inserire o a procurare che sia inserito, nell'ambito delle disposizioni di pagamento relative al presente Appalto, il codice identificativo di gara (CIG);
- 
- a comunicare all'A.O. San Giovanni ogni modifica relativa ai dati trasmessi inerenti al conto corrente dedicato e/o le generalità ed il codice fiscale delle persone delegate ad operare su tale conto entro il termine di 7 (sette) giorni dal verificarsi della suddetta modifica;
  - ad osservare tutte le disposizioni sopravvenute in tema di tracciabilità del flusso finanziari, di carattere innovativo, modificativo, integrativo o attuativo della legge 136/10, e ad acconsentire alle modifiche contrattuali che si rendessero eventualmente necessarie o semplicemente opportune a fini di adeguamento.

Per quanto concerne il presente Appalto, potranno essere eseguiti anche con strumenti diversi dal bonifico bancario o postale:

- i pagamenti in favore di enti previdenziali, assicurativi e istituzionali, nonché quelli in favore di gestori e fornitori di pubblici servizi, ovvero quelli riguardanti tributi, fermo restando l'obbligo di documentazione della spesa;
- le spese giornaliere relative al presente Appalto di importo inferiore o uguale a € 1.500,00 (Euro millecinquecento/00), fermi restando il divieto di impiego del contante e l'obbligo di



documentazione della spesa, nonché il rispetto di ogni altra previsione di legge in materia di pagamenti;

- gli altri pagamenti per i quali sia prevista per disposizione di legge un'esenzione dalla normativa in tema di tracciabilità dei flussi finanziari.

Ove per il pagamento di spese estranee a commesse pubbliche fosse necessario il ricorso a somme provenienti dai conti correnti dedicati di cui sopra, questi ultimi potranno essere successivamente reintegrati mediante bonifico bancario o postale, ovvero mediante altri strumenti di pagamento idonei a consentire la piena tracciabilità delle operazioni di reintegro.

Nel caso di cessione di crediti derivanti dal presente Appalto, ai sensi dell'art. 106, comma 13, D.Lgs. 50/2016 s.m.i., nel relativo contratto dovranno essere previsti a carico del cessionario i seguenti obblighi:

- indicare il CIG ed anticipare i pagamenti all'appaltatore mediante bonifico bancario o postale sul conto corrente dedicato;
- osservare gli obblighi di tracciabilità in ordine ai movimenti finanziari relativi ai crediti ceduti, utilizzando un conto corrente dedicato.

#### **18. OBBLIGHI DI TRACCIABILITÀ DEI FLUSSI FINANZIARI NEI CONTRATTI COLLEGATI AL PRESENTE APPALTO E IN QUELLI DELLA FILIERA**

In caso di sottoscrizione di contratti o atti comunque denominati con la Filiera delle Imprese, l'appaltatore:

- è obbligato ad inserire nei predetti contratti o atti gli impegni reciproci ad assumere gli obblighi di tracciabilità dei flussi finanziari previsti dalla legge 136/10, come declinati al 2 comma dell'articolo precedente, opportunamente adeguati in punto di denominazione delle parti in ragione della posizione in filiera;
- qualora si abbia notizia dell'inadempimento della Filiera delle Imprese rispetto agli obblighi di tracciabilità finanziaria di cui all'articolo precedente ed all'art. 3 della legge 136/10, sarà obbligato a darne immediata comunicazione all'A.O. San Giovanni e alla Prefettura-Ufficio Territoriale del Governo territorialmente competente;
- è obbligato ad inserire nei predetti contratti o atti gli impegni di cui alle precedenti lettere a) e b), opportunamente adeguati in punto di denominazione delle parti in ragione della posizione in filiera, affinché tali impegni si estendano lungo tutta la Filiera delle Imprese.

## 19. INFORMATIVA PER IL TRATTAMENTO DEI DATI PERSONALI

Ai sensi dell'art. 13 del Regolamento UE/2016/679 (GDPR) l'Azienda Ospedaliera fornisce le seguenti informazioni in merito al trattamento dei dati personali. L'Azienda Ospedaliera, per le finalità successivamente descritte, raccoglie e tratta le seguenti tipologie di dati:

- (i) Dati 'personali' (es. dati anagrafici, indirizzi di contatto, ecc.);
- (ii) Dati 'giudiziari', di cui all'art. 10 del Regolamento UE, relativi a condanne penali o a reati, il cui trattamento è effettuato esclusivamente per valutare il possesso dei requisiti e delle qualità previsti dalla vigente normativa per permettere la partecipazione alla procedura di gara e l'eventuale aggiudicazione. Il trattamento dei dati giudiziari avviene sulla base dell'Autorizzazione al trattamento dei dati a carattere giudiziario da parte di privati, di enti pubblici economici e di soggetti pubblici, rilasciata dal Garante per la protezione dei dati personali. Il trattamento dei dati personali conferiti nell'ambito della procedura di acquisizione di beni o servizi, o comunque raccolti dall'Azienda Ospedaliera San Giovanni – Addolorata a tale scopo, è finalizzato unicamente all'espletamento della predetta procedura, nonché delle attività ad essa correlate e conseguenti. In relazione alle descritte finalità, il trattamento dei dati personali avviene mediante strumenti manuali, informatici e telematici, con logiche strettamente correlate alle finalità predette e, comunque, in modo da garantire la sicurezza e la riservatezza dei dati stessi. I dati potranno essere trattati anche in base ai criteri qualitativi, quantitativi e temporali di volta in volta individuati. Il conferimento dei dati richiesti dall'Azienda Ospedaliera è necessario, in base alla normativa in materia di appalti e contrattualistica pubblica, per valutare il possesso dei requisiti e delle qualità richiesti per Disciplinare di la partecipazione alla procedura nel cui ambito i dati stessi sono acquisiti. Pertanto, la loro mancata indicazione può precludere l'effettuazione della relativa istruttoria.

Potranno venire a conoscenza dei suddetti dati personali gli operatori dell'Azienda Ospedaliera San Giovanni – Addolorata individuati quali Incaricati del trattamento, a cui sono impartite idonee istruzioni in ordine a misure, accorgimenti, modus operandi, tutti volti alla concreta tutela dei dati personali.

I dati raccolti potranno altresì essere conosciuti da:

- Soggetti esterni, i cui nominativi sono a disposizione degli interessati, facenti parte della Commissione;
- Soggetti terzi fornitori di servizi per l'Azienda Ospedaliera San Giovanni – Addolorata o comunque ad essa legati da rapporto contrattuale, unicamente per le finalità sopra descritte, previa designazione in qualità di Responsabili del trattamento e comunque garantendo il medesimo livello di protezione;

- Altre Amministrazioni pubbliche, cui i dati potranno essere comunicati per adempimenti procedurali;
- Altri concorrenti che facciano richiesta di accesso ai documenti di gara, secondo le modalità e nei limiti di quanto previsto dalla vigente normativa in materia;
- Legali incaricati per la tutela dell'Azienda Ospedaliera in sede giudiziaria.

In ogni caso, operazioni di comunicazione e diffusione di dati personali, diversi da quelli sensibili e giudiziari, potranno essere effettuate dall'Azienda Ospedaliera San Giovanni – Addolorata nel rispetto di quanto previsto Regolamento UE/2016/679 (GDPR). I dati relativi al concorrente aggiudicatario della gara ed il prezzo di aggiudicazione dell'appalto saranno diffusi tramite il sito internet [www.hsangiovanni.roma.it](http://www.hsangiovanni.roma.it). In adempimento agli obblighi di legge in materia di trasparenza amministrativa, il concorrente prende atto ed acconsente a che i dati e la documentazione che la legge impone di pubblicare siano pubblicati e diffusi tramite il sito internet [www.hsangiovanni.roma.it](http://www.hsangiovanni.roma.it) sezione Amministrazione Trasparente. I dati personali non saranno trasferiti al di fuori dell'Unione Europea. I dati verranno conservati per un arco di tempo non superiore a quello necessario al raggiungimento delle finalità per i quali essi sono trattati. Il periodo di conservazione dei dati è di 10 (dieci) anni dall'aggiudicazione definitiva per la stazione appaltante e dalla conclusione dell'esecuzione del contratto per l'Amministrazione/Azienda Sanitaria contraente e comunque per un arco di tempo non superiore a quello necessario all'adempimento degli obblighi normativi. A tal fine, anche mediante controlli periodici, verrà verificata costantemente la stretta pertinenza, non eccedenza e indispensabilità dei dati rispetto al perseguimento delle finalità sopra descritte. I dati che, anche a seguito delle verifiche, risultano eccedenti o non pertinenti o non indispensabili non saranno utilizzati, salvo che per l'eventuale conservazione, a norma di legge, dell'atto o del documento che li contiene. Nell'ambito della presente gara non è previsto alcun tipo di processo decisionale automatizzato. In qualunque momento l'interessato può esercitare i diritti previsti dagli artt. 7 e da 15 a 22 del Regolamento UE/2016/679. In particolare, l'interessato ha il diritto di ottenere la conferma dell'esistenza o meno dei propri dati e di conoscerne il contenuto, l'origine e le finalità del trattamento, di verificarne l'esattezza o chiederne l'integrazione o l'aggiornamento, oppure la rettifica, i destinatari cui i dati saranno comunicati, il periodo di conservazione degli stessi; ha altresì il diritto di chiedere la cancellazione o la limitazione al trattamento, la trasformazione in forma anonima o il blocco dei dati trattati in violazione di legge, nonché di opporsi in ogni caso, per motivi legittimi, al loro trattamento ovvero revocare il trattamento. La relativa richiesta va rivolta all'Azienda Ospedaliera San Giovanni – Addolorata, Via dell'Amba Aradam, 9 00184 - ROMA. L'interessato ha altresì il diritto di proporre reclamo all'autorità Garante per la protezione dei Dati personali ([www.garanteprivacy.it](http://www.garanteprivacy.it)).



Dalla data di stipula del Contratto, l'Affidatario sarà identificato come Responsabile esterno del trattamento dei dati personali ai sensi dell'art. 28 del Regolamento UE 2016/679.

**Titolare del trattamento dei dati personali di cui alla presente informativa è l'Azienda Ospedaliera San Giovanni – Addolorata.**

## **ALLEGATI**

Sono parte integrante del presente Disciplinare di gara i seguenti allegati:

Allegato 1 – Schema dichiarazioni Busta A

Allegato 2 – DGUE

Allegato 3 – Schema dichiarazione impresa ausiliaria

Allegato 4 – Patto di Integrità

Allegato 5 – Requisiti Minimi, Prestazionali e Criteri di Valutazione

Allegato 6 – Capitolato Speciale

Allegato 7 – Scheda Requisiti Minimi e Prestazionali da compilare

Allegato 8 - Schema Offerta Tecnica Busta B

Allegato 9 – Schema Offerta Economica Busta C

Allegato 10 – Schema di Contratto

Allegato 11 – Designazione Responsabile Trattamento Dati

Allegato 12 Verbale di Sopralluogo

Allegato 13 - Planimetria





**PROCEDURA APERTA PER LA FORNITURA IN SERVICE DI UN SISTEMA  
AUTOMATIZZATO MACCHINA-REAGENTE PER ESAMI DI  
EMOCOAGULAZIONE**

**Allegato I al Disciplinare di Gara  
SCHEMA DICHIARAZIONI BUSTA A**



Fornitura in service di un sistema automatizzato macchina-reagente per esami di emocoagulazione

**LETTERA A)**

FACSIMILE DICHIARAZIONE

Il sottoscritto \_\_\_\_\_, nato a \_\_\_\_\_ il \_\_\_\_\_, domiciliato per la carica presso la sede legale sotto indicata, nella qualità di \_\_\_\_\_ e legale rappresentante della \_\_\_\_\_, con sede in \_\_\_\_\_, Via \_\_\_\_\_ codice fiscale n. \_\_\_\_\_ e partita IVA n. \_\_\_\_\_ (in caso di R.T.I. o Consorzi non ancora costituiti in promessa di R.T.I., Consorzio o \_\_\_\_\_ [indicare forma giuridica del gruppo] con \_\_\_\_\_ le imprese, \_\_\_\_\_, all'interno del quale la \_\_\_\_\_ verrà nominata Impresa capogruppo), di seguito denominata "Impresa"

ai sensi e per gli effetti dell'art.76 D.P.R. 445/2000, consapevole della responsabilità e delle conseguenze civili e penali previste in caso di dichiarazioni mendaci e/o formazione od uso di atti falsi, nonché in caso di esibizione di atti contenente dati non più corrispondenti a verità e consapevole, altresì, che qualora emerga la non veridicità del contenuto della presente dichiarazione la scrivente Impresa decadrà dai benefici per i quali la stessa è rilasciata e ai fini della partecipazione alla gara in oggetto

**DICHIARA**

1. di presentare offerta per i/il seguenti/e Lotti/o \_\_\_\_\_;
2. di partecipare alla procedura per la fornitura in service di sistemi diagnostici e reagenti occorrenti alla UOC Patologia Clinica:

|  |  |
|--|--|
| <input type="checkbox"/> impresa singola   | <input type="checkbox"/> consorzio stabile   |
| <input type="checkbox"/> consorzio tra imprese artigiane   | <input type="checkbox"/> consorzio tra società cooperative di produzione e lavoro  |
| <input type="checkbox"/> GEIE  | <input type="checkbox"/> _____   |
| <input type="checkbox"/> capogruppo del RTI /consorzio ordinario di concorrenti già costituito, composto dalle seguenti imprese da     | <input type="checkbox"/> mandante del RTI / consorzio ordinario di concorrenti già costituito, composto dalle seguenti imprese           |
| <input type="checkbox"/> capogruppo del RTI /consorzio ordinario di concorrenti non ancora costituito, composto dalle seguenti imprese | <input type="checkbox"/> mandante del RTI / consorzio ordinario di concorrenti non ancora costituito, composto dalle seguenti imprese da |

(capogruppo)

(mandante)

(mandante)

(mandante)

*e*



Fornitura in service di un sistema automatizzato macchina-reagente per esami di emocoagulazione

3. di aver preso piena conoscenza e di accettare quanto previsto nel Disciplinare di Gara e in tutti i relativi Allegati.
4. che nel libro soci dell'Impresa \_\_\_\_\_ figurano i soci sottoelencati, titolari delle azioni/quote di capitale riportate a fianco di ciascuno di essi:  
\_\_\_\_\_%  
\_\_\_\_\_%  
\_\_\_\_\_  
totale 100 %
5. che in base alle risultanze del libro soci, nonché a seguito di comunicazioni ricevute dai titolari delle stesse partecipazioni, risultano esistenti i seguenti diritti reali di godimento o di garanzia sulle azioni/quote aventi diritto di voto:  
\_\_\_\_\_ a favore di \_\_\_\_\_,  
\_\_\_\_\_ a favore di \_\_\_\_\_, (oppure)  
che non risultano esistenti diritti reali di godimento o di garanzia sulle azioni/quote aventi diritto di voto;
6. che nelle assemblee societarie svoltesi nell'ultimo esercizio sociale, antecedente alla data della presente dichiarazione  
hanno esercitato il diritto di voto in base a procura irrevocabile o ne hanno avuto comunque diritto, le seguenti persone:  
\_\_\_\_\_ per conto di \_\_\_\_\_  
\_\_\_\_\_ per conto di \_\_\_\_\_  
(oppure)  
che non è stato esercitato alcun diritto di voto in base a procura irrevocabile o in base ad un titolo equivalente che ne legittimava l'esercizio;
7. di aver preso piena conoscenza della documentazione di gara prendendo atto e accettando le norme che regolano la procedura di gara <qualora previste condizioni particolari di esecuzione attinenti a clausole sociali o ambientali come meglio definite nella Documentazione di gara, inserire tale previsione: con particolare riferimento a quanto previsto dal paragrafo \_\_\_ del Disciplinare di gara oppure del Capitolato Tecnico> e, quindi, l'aggiudicazione, nonché di obbligarsi, in caso di aggiudicazione, ad osservarla in ogni sua parte e di aver preso piena conoscenza della documentazione di gara e che i beni e i servizi offerti rispettano tutti i requisiti minimi in essa indicati;
8. che, con riferimento alla presente gara, non ha presentato offerta in più di un raggruppamento o consorzio, ovvero singolarmente e quale componente di un raggruppamento o consorzio;
9. che l'Impresa ha preso piena conoscenza del "Patto di Integrità", allegato al Disciplinare, accettando le clausole ivi contenute e si impegna a rispettarne le prescrizioni anche nel corso della procedura ed a sottoscriverlo in caso di aggiudicazione unitamente al Contratto;
10. eventuale, rendere la dichiarazione solo nel caso in cui non venga prodotta copia corredata da dichiarazione di conformità della certificazione del sistema di qualità conforme alle norme europee della serie UNI CEI ISO ovvero dichiarazione dell'ente certificatore circa il possesso della certificazione medesima) che al fine di poter fruire della riduzione del cinquanta per cento della garanzia provvisoria di cui all'art. 93, comma 7, del D. Lgs. 50/2016 s.m.i., l'Impresa è in possesso della certificazione di qualità conforme alle norme europee EN ISO 9000 in corso di validità rilasciata in data \_\_\_\_\_ da \_\_\_\_\_ con scadenza \_\_\_\_\_ e avente numero \_\_\_\_\_;
11. (eventuale, rendere la dichiarazione solo nel caso in cui non venga prodotta copia della registrazione al sistema comunitario di ecogestione e audit (EMAS), ai sensi del regolamento (CE) n. 1221/2009 del Parlamento europeo e del Consiglio, del 25 novembre 2009, corredata da dichiarazione di conformità all'originale ovvero dichiarazione dell'ente competente circa il possesso della registrazione medesima) che al fine di poter fruire della riduzione del 30 per cento della garanzia provvisoria di cui all'art. 93, comma 7, del D.Lgs. 50/2016 s.m.i., l'Impresa è in possesso della registrazione al sistema comunitario di ecogestione e audit (EMAS) in corso di validità rilasciata in data \_\_\_\_\_ da \_\_\_\_\_ con scadenza \_\_\_\_\_ e avente numero \_\_\_\_\_;
12. (in alternativa al punto precedente ed eventuale; rendere la dichiarazione solo nel caso in cui non venga prodotta copia





Fornitura in service di un sistema automatizzato macchina-reagente per esami di emocoagulazione

della certificazione ambientale ai sensi della norma UNI EN ISO 14001 corredata da dichiarazione di conformità all'originale ovvero dichiarazione dell'ente certificatore circa il possesso della certificazione medesima) che al fine di poter fruire della riduzione del 20 per cento della garanzia provvisoria di cui all'art. 93, comma 7, del D. Lgs. 50/2016 s.m.i., l'Impresa è in possesso della certificazione ambientale ai sensi della norma UNI EN ISO 14001 in corso di validità rilasciata in data \_\_\_\_\_ da \_\_\_\_\_ con scadenza \_\_\_\_\_ e avente numero \_\_\_\_\_;

13. (eventuale, rendere la dichiarazione solo nel caso in cui non venga prodotta copia dell'etichetta ecologica dell'Unione europea (UE Ecolabel) ai sensi del regolamento (CE) n. 66/2010 del Parlamento europeo e del Consiglio, del 25 novembre 2009, ovvero dichiarazione dell'ente competente circa il possesso dell'etichetta medesima): che al fine di poter fruire della riduzione del 20 per cento della garanzia provvisoria di cui all'art. 93, comma 7, del D. Lgs. 50/2016 s.m.i., l'Impresa è in possesso del marchio di qualità ecologica dell'Unione europea (Ecolabel UE) ai sensi del regolamento (CE) n. 66/2010 del Parlamento europeo e del Consiglio, del 25 novembre 2009, rilasciato in data \_\_\_\_\_ da \_\_\_\_\_ con scadenza \_\_\_\_\_ e avente numero \_\_\_\_\_ per un quantitativo di beni pari almeno al 50% del valore dei beni e servizi oggetto del contratto>;
14. (eventuale, rendere la dichiarazione solo nel caso in cui non venga prodotta copia dell'inventario di gas ad effetto serra ai sensi della norma UNI EN ISO 14064-1 o un'impronta climatica (carbon footprint) di prodotta ai sensi della norma UNI ISO/TS 14067 corredata da dichiarazione di conformità all'originale ovvero dichiarazione dell'ente competente circa il possesso dell'inventario o dell'impronta climatica medesima) che, al fine di poter fruire della riduzione del 15 per cento della garanzia provvisoria di cui all'art. 93, comma 7, del D. Lgs. 50/2016 s.m.i., alla data di presentazione dell'offerta, l'Impresa è in possesso
- dell'inventario di gas ad effetto serra ai sensi della norma UNI EN ISO 14064-1;
- oppure in alternativa
- di un'impronta climatica (carbon footprint) di prodotto ai sensi della norma UNI ISO/TS 14067;
15. (eventuale, rendere la dichiarazione solo nel caso in cui non venga prodotta copia del rating di legalità corredata da dichiarazione di conformità all'originale ovvero dichiarazione dell'ente competente circa il possesso dell'inventario o dell'impronta climatica medesima): che al fine di poter fruire della riduzione del 30 per cento della garanzia provvisoria di cui all'art. 93, comma 7, del D. Lgs. 50/2016 s.m.i., alla data di presentazione dell'offerta è in possesso del rating di legalità \_\_\_\_\_;
16. (eventuale, rendere la dichiarazione solo nel caso in cui non venga prodotta copia del modello organizzativo, ai sensi del D. Lgs. n. 231/2001 con dichiarazione di conformità all'originale): che al fine di poter fruire della riduzione del 30 per cento della garanzia provvisoria di cui all'art. 93, comma 7, del D. Lgs. 50/2016 s.m.i., alla data di presentazione dell'offerta, l'Impresa è in possesso del modello organizzativo di cui al D. Lgs. 231/2001 adottato con delibera del \_\_\_\_\_ dal Consiglio di \_\_\_\_\_ (eventuale specificare se il modello è pubblicato su un sito web: pubblicato sul sito \_\_\_\_\_);
17. (eventuale, rendere la dichiarazione solo nel caso in cui non venga prodotta copia della certificazione social accountability 8000 con dichiarazione di conformità all'originale): che al fine di poter fruire della riduzione del 30 per cento della garanzia provvisoria di cui all'art. 93, comma 7, del D. Lgs. 50/2016 s.m.i., alla data di presentazione dell'offerta, l'Impresa è in possesso della certificazione social accountability 8000 rilasciata in data \_\_\_\_\_ da \_\_\_\_\_ con scadenza \_\_\_\_\_ e avente numero \_\_\_\_\_;
18. (eventuale, rendere la dichiarazione solo nel caso in cui non venga prodotta copia della certificazione del sistema di gestione a tutela della sicurezza e della salute dei lavoratori con dichiarazione di conformità all'originale): che al fine di poter fruire della riduzione del 30 per cento della garanzia provvisoria di cui all'art. 93, comma 7, del D. Lgs. 50/2016 s.m.i., alla data di presentazione dell'offerta, l'Impresa è in possesso di certificazione del sistema di gestione a tutela della sicurezza e della salute dei lavoratori rilasciata \_\_\_\_\_ in data \_\_\_\_\_ da \_\_\_\_\_ con scadenza \_\_\_\_\_ e avente n. \_\_\_\_\_;
19. (eventuale, rendere la dichiarazione solo nel caso in cui non venga prodotta copia della certificazione OHSAS 18001 con dichiarazione di conformità all'originale): che al fine di poter fruire della riduzione del 30 per cento della garanzia provvisoria di cui all'art. 93, comma 7, del D. Lgs. 50/2016 s.m.i., alla data di presentazione dell'offerta, l'Impresa è in possesso di certificazione OHSAS 18001 rilasciata in data \_\_\_\_\_ da \_\_\_\_\_ con scadenza \_\_\_\_\_ e avente numero \_\_\_\_\_;
20. (eventuale, solo nel caso in cui non venga prodotta copia della certificazione UNI CEI EN ISO 50001 riguardante il sistema di gestione dell'energia con dichiarazione di conformità all'originale): che al fine di poter fruire della riduzione del 30 per cento della garanzia provvisoria di cui all'art. 93, comma 7, del D. Lgs. 50/2016 s.m.i., alla data di presentazione dell'offerta è in possesso di certificazione UNI CEI EN ISO 50001 rilasciata in data \_\_\_\_\_ da \_\_\_\_\_ con scadenza \_\_\_\_\_ e avente numero \_\_\_\_\_;





Fornitura in service di un sistema automatizzato macchina-reagente per esami di emocoagulazione

21. (eventuale, rendere la dichiarazione solo nel caso in cui non venga prodotta copia della certificazione UNI CEI 11352 riguardante la certificazione di operatività in qualità di ESC (Energy Service Company) per l'offerta qualitativa dei servizi energetici con dichiarazione di conformità all'originale): che al fine di poter fruire della riduzione del 30 per cento della garanzia provvisoria di cui all'art. 93, comma 7, del D. Lgs. 50/2016 s.m.i., alla data di presentazione dell'offerta, l'Impresa è in possesso di certificazione UNI CEI 11352 riguardante la certificazione di operatività in qualità di ESC (Energy Service Company) per l'offerta qualitativa dei servizi energetici rilasciata in data \_\_\_\_\_ da \_\_\_\_\_ con scadenza \_\_\_\_\_ e avente numero \_\_\_\_\_;
22. (eventuale, rendere la dichiarazione solo nel caso in cui non venga prodotta copia della certificazione ISO 27001 riguardante il sistema di gestione della sicurezza delle informazioni con dichiarazione di conformità all'originale): che al fine di poter fruire della riduzione del 30 per cento della garanzia provvisoria di cui all'art. 93, comma 7, del D. Lgs. 50/2016 s.m.i., alla data di presentazione dell'offerta, l'Impresa è in possesso di certificazione ISO 27001 riguardante il sistema di gestione della sicurezza delle informazioni rilasciata in data \_\_\_\_\_ da \_\_\_\_\_ con scadenza \_\_\_\_\_ e avente numero \_\_\_\_\_;
23. (eventuale, rendere la dichiarazione solo nel caso in cui venga rilasciata in contanti) che, in caso di restituzione della garanzia provvisoria costituita in contanti, il relativo versamento dovrà essere effettuato sul conto corrente bancario IBAN n. \_\_\_\_\_ intestato a \_\_\_\_\_, presso \_\_\_\_\_;
24. di essere informato, ai sensi e per gli effetti dell'art. 13 del D. Lgs. 196/2003, che i dati personali raccolti saranno trattati, anche con strumenti informatici, esclusivamente nell'ambito del procedimento per il quale la presente dichiarazione viene resa, anche in virtù di quanto espressamente specificato nel Disciplinare di gara relativo alla presente gara, che qui si intende integralmente trascritto;
25. di essere a conoscenza che la Stazione Appaltante si riserva il diritto di procedere a verifiche, anche a campione, in ordine alla veridicità delle dichiarazioni;
26. di essere consapevole che, qualora fosse accertata la non veridicità del contenuto della presente dichiarazione, questa Impresa verrà esclusa dalla procedura ad evidenza pubblica per la quale è rilasciata, o, se risultata aggiudicataria, decadrà dalla aggiudicazione medesima la quale verrà annullata e/o revocata dalla Stazione Appaltante; inoltre, qualora la non veridicità del contenuto della presente dichiarazione fosse accertata dopo la stipula del Contratto, questo potrà essere risolto di diritto dalla Committente ai sensi dell'art. 1456 cod. civ.
27. che questa Impresa non si trova, rispetto ad altra Impresa che partecipi alla gara in una situazione di controllo di cui all'art. 2359 c.c. o in una qualsiasi relazione, anche di fatto, se la situazione di controllo o la relazione comporti che le offerte sono imputabili ad un unico centro decisionale ed a tal fine dichiara che:
- non si trova in alcuna situazione di controllo di cui all'art. 2359 c.c. con alcun soggetto ed ha formulato l'offerta autonomamente;  
ovvero
- non è a conoscenza della partecipazione alla gara di soggetti con cui si trova in una situazione di controllo di cui all'art. 2359 c.c. ed ha formulato l'offerta autonomamente;  
ovvero
- è a conoscenza della partecipazione alla gara di soggetti con cui si trova in una situazione di controllo di cui all'art. 2359 c.c. Pur sussistendo tale situazione, questa Impresa dichiara di avere formulato autonomamente l'offerta.
- In tale ultimo caso, l'Impresa concorrente è tenuta a chiarire gli elementi precisi e concordanti che inducono a ritenere che nel caso debba essere esclusa l'unicità del centro decisionale;
28. che per la ricezione di ogni comunicazione inerente la gara in oggetto, e/o di richieste di chiarimento e/o integrazione della documentazione presentata, sarà effettuata esclusivamente attraverso la piattaforma telematica STELLA; soltanto nel caso di indisponibilità del Sistema, la stazione appaltante potrà inviare le comunicazioni inerenti l'AS a mezzo pec presso il seguente punto \_\_\_\_\_ di contatto: casella \_\_\_\_\_ di posta elettronica certificata \_\_\_\_\_;
29. [in caso di partecipazione di impresa avente sede, residenza o domicilio nei Paesi inseriti nelle cosiddette "black list" di cui al Decreto del Ministero delle Finanze del 4 maggio 1999 ed al Decreto del Ministero dell'Economia e delle Finanze del 21 novembre 2001]:





Fornitura in service di un sistema automatizzato macchina-reagente per esami di emocoagulazione

- di essere in possesso dell'autorizzazione rilasciata ai sensi dell'art. 37 del D.L. 31 maggio 2010 n. 78 e del D.M. 14 dicembre 2010, come da copia dell'autorizzazione allegata alla presente;  
ovvero
  - di avere richiesto l'autorizzazione ai sensi dell'art. 37 del D.L. 31 maggio 2010 n. 78 e del D.M. 14 dicembre 2010, come da copia dell'istanza inviata per ottenere l'autorizzazione medesima, allegata alla presente;
30. [in caso di soggetto non residente e senza stabile organizzazione in Italia]: che questa Impresa si uniformerà alla disciplina di cui agli artt. 17 comma 2, e 53 comma 3 D.P.R. 633/1972 e comunicherà all'AO San Giovanni, in caso di aggiudicazione, la nomina del rappresentante fiscale nelle forme di legge;
31. che con riferimento alla presente gara non ha in corso e non intende attuare intese e/o pratiche restrittive della concorrenza e del mercato vietate ai sensi della normativa applicabile, ivi inclusi gli artt. 81 e seguenti del Trattato CE e gli artt. 2 e seguenti della Legge n. 287/1990;
32. che questa Impresa ha esaminato, con diligenza ed in modo adeguato, le prescrizioni tecniche fornite dalla stazione appaltante, nonché ha preso conoscenza di tutte le circostanze generali e particolari suscettibili di influire sulla determinazione dei prezzi, sulle condizioni contrattuali e sull'esecuzione del servizio, ha giudicato le attività realizzabili, gli elaborati tecnici adeguati ed i prezzi remunerativi e tali da consentire il ribasso offerto;
33. che questa Impresa si impegna ad eseguire l'appalto nei modi e nei termini stabiliti nel Capitolato Speciale, nello Schema di Contratto e comunque nella documentazione di gara;
34. che l'Impresa, in caso di aggiudicazione: (barrare o eliminare l'opzione che non interessa):
- non intende affidare alcuna attività oggetto della presente gara in subappalto;
  - intende affidare in subappalto nella misura non superiore al 40% dell'importo contrattuale, nel rispetto delle condizioni stabilite nel Disciplinare di gara, nello Schema di Contratto, nonché nell'art. 105 del D. Lgs. 50/2016 s.m.i. le seguenti attività:

\_\_\_\_\_

\_\_\_\_\_

\_\_\_\_\_

35. che (clausole a selezione alternativa):

l'impresa<sup>1</sup>, il cui organico computabile ai sensi dell'art. 4 della legge 12 marzo 1999 n. 68 ammonta a n. \_\_\_\_\_ ( \_\_\_\_\_ ) dipendenti, è in regola con le norme che disciplinano il diritto al lavoro dei disabili;

l'impresa<sup>2</sup> non è soggetta agli obblighi derivanti dalla legge 12 marzo 1999 n. 68, recante norme per il diritto al lavoro dei disabili, in quanto l'organico dell'impresa computabile ai sensi dell'art. 4 della legge citata ammonta a n. \_\_\_\_\_ ( \_\_\_\_\_ ) dipendenti;

l'impresa<sup>3</sup> non è soggetta agli obblighi derivanti dalla legge 12 marzo 1999 n. 68, recante norme per il diritto al lavoro dei disabili, in quanto l'organico dell'impresa computabile ai sensi dell'art. 4 della legge citata ammonta a n. \_\_\_\_\_ ( \_\_\_\_\_ ) dipendenti, e dopo il 18 gennaio 2000 non sono state effettuate nuove assunzioni.

che i suddetti fatti, stati o qualità sono verificabili presso la Provincia di \_\_\_\_\_, Ufficio \_\_\_\_\_.

36. che i propri dati contributivi sono i seguenti:

**CCNL APPLICATO**

**DIMENSIONE AZIENDALE**

1 Per le imprese soggette agli obblighi derivanti dalla legge 12 marzo 1999 n. 68

2 Per le imprese che occupano meno di 15 dipendenti.

3 Per le imprese che occupano da 15 a 35 dipendenti, e non hanno effettuato nuove assunzioni dopo il 18 gennaio 2000.



Fornitura in service di un sistema automatizzato macchina-reagente per esami di emocoagulazione

N. dipendenti \_\_\_\_\_

**DATI INAIL**

Codice ditta \_\_\_\_\_

PAT sede legale impresa \_\_\_\_\_

**DATI INPS**

matricola azienda \_\_\_\_\_

codice sede INPS \_\_\_\_\_

**DATI CASSA EDILE**

- codice impresa \_\_\_\_\_

- cassa edile:

provinciale

regionale

\_\_\_\_\_, li \_\_\_\_\_

Firma del Legale Rappresentante<sup>4</sup>

\_\_\_\_\_

**NOTE DI COMPILAZIONE**

Le dichiarazioni che seguono devono essere rese dal Concorrente secondo le indicazioni contenute nel bando e nel disciplinare di gara.

Per il Concorrente di nazionalità italiana le dichiarazioni dovranno essere sottoscritte nelle forme stabilite dall'art.38 D.P.R. 445/2000.

Per il Concorrente appartenente ad altro Stato membro della UE, le dichiarazioni dovranno essere rese a titolo di unica dichiarazione solenne, come tale da effettuarsi dinanzi ad un'autorità giudiziaria o amministrativa competente, un notaio o un organismo professionale qualificato.

Si rammenta che la falsa dichiarazione:

- a) comporta le conseguenze, responsabilità e sanzioni di cui agli artt. 75 e 76 D.P.R. n. 445/2000;
- b) costituisce causa d'esclusione dalla partecipazione a gare per ogni tipo di appalto.

In ordine alla veridicità delle dichiarazioni, l'Azienda Ospedaliera San Giovanni Addolorata si riserva di procedere a verifiche d'ufficio, anche a campione.

Non è ammessa la sostituzione dei certificati e delle dichiarazioni con fotocopie e duplicati non autenticati nelle forme previste dagli artt. 18 e 19 del D.P.R. n. 445/2000.

La presente domanda, contenente dichiarazioni rilasciate anche ai sensi degli artt. 46 e 47 del D.P.R. 445/2000, deve essere prodotta unitamente a copia fotostatica non autenticata di un documento di identità del sottoscrittore, ai sensi dell'art. 38 D.P.R. n. 445/2000.

\_\_\_\_\_

<sup>4</sup> La firma autografa deve essere accompagnata dalla fotocopia di un documento di identità (in corso di validità) del dichiarante





**Parte II: Informazioni sull'operatore economico**

**A: INFORMAZIONI SULL'OPERATORE ECONOMICO**

| Dati identificativi  | Risposta:   |
|--|---|
| Nome:  | [ ]   |
| Partita IVA, se applicabile:<br>Se non è applicabile un numero di partita IVA indicare un altro numero di identificazione nazionale, se richiesto e applicabile  | [ ]<br>[ ]  |
| Indirizzo postale:   | [.....]   |
| Persona di contatto <sup>(6)</sup> :<br>Telefono:<br>PEC o e-mail:<br>(indirizzo internet o sito web) (ove esistente):   | [.....]<br>[.....]<br>[.....]<br>[.....]  |
| <b>Informazioni generali:</b>  | <b>Risposta:</b>  |
| L'operatore economico è una microimpresa, oppure un'impresa piccola o media <sup>(7)</sup> ?   | [ ] Sì [ ] No   |
| <b>Solo se l'appalto è riservato <sup>(8)</sup>: l'operatore economico è un laboratorio protetto, un "impresa sociale" <sup>(9)</sup> o provvede all'esecuzione del contratto nel contesto di programmi di lavoro protetti (articolo 112 del Codice)?</b><br><br><b>In caso affermativo,</b><br><br>qual è la percentuale corrispondente di lavoratori con disabilità o svantaggiati?<br><br>Se richiesto, specificare a quale o quali categorie di lavoratori con disabilità o svantaggiati appartengono i dipendenti interessati:  | [ ] Sì [ ] No<br><br>[.....]<br><br>[.....]   |
| Se pertinente: l'operatore economico è iscritto in un elenco ufficiale di imprenditori, fornitori, o prestatori di servizi o possiede una certificazione rilasciata da organismi accreditati, ai sensi dell'articolo 90 del Codice?<br><br><b>In caso affermativo:</b><br><br><b>Rispondere compilando le altre parti di questa sezione, la sezione B e, ove pertinente, la sezione C della presente parte, la parte III, la parte V se applicabile, e in ogni caso compilare e firmare la parte VI.</b><br><br>a) Indicare la denominazione dell'elenco o del certificato e, se pertinente, il pertinente numero di iscrizione o della certificazione<br><br>b) Se il certificato di iscrizione o la certificazione è disponibile elettronicamente, indicare:<br><br>c) Indicare i riferimenti in base ai quali è stata ottenuta l'iscrizione o la certificazione e, se pertinente, la classificazione ricevuta nell'elenco ufficiale <sup>(10)</sup> : | [ ] Sì [ ] No [ ] Non applicabile<br><br>a) [.....]<br><br>b) (indirizzo web, autorità o organismo di emanazione, riferimento preciso della documentazione):<br>[.....] [.....] [.....] [.....]<br><br>c) [.....] |

<sup>(6)</sup> Ripetere le informazioni per ogni persona di contatto tante volte quanto necessario.

<sup>(7)</sup> Cf. raccomandazione della Commissione, del 6 maggio 2003, relativa alla definizione delle microimprese, piccole e medie imprese (GU L 124 del 20.5.2003, pag. 35). Queste informazioni sono richieste unicamente a fini statistici.

**Microimprese:** imprese che occupano meno di 10 persone e realizzano un fatturato annuo oppure un totale di bilancio annuo non superiori a 2 milioni di EUR.

**Piccole imprese:** imprese che occupano meno di 50 persone e realizzano un fatturato annuo o un totale di bilancio annuo non superiori a 10 milioni di EUR.

**Medie imprese:** imprese che non appartengono alla categoria delle microimprese né a quella delle piccole imprese, che occupano meno di 250 persone e il cui fatturato annuo non supera i 50 milioni di EUR o il cui totale di bilancio annuo non supera i 43 milioni di EUR.

<sup>(8)</sup> Cf. il punto III.1.5 del bando di gara.

<sup>(9)</sup> Un' "impresa sociale" ha per scopo principale l'integrazione sociale e professionale delle persone disabili o svantaggiate.







| Lotti   | Risposta: |
|---|-----------|
| Se pertinente, indicare il lotto o i lotti per i quali l'operatore economico intende presentare un'offerta: | [ ]       |

**B: INFORMAZIONI SUI RAPPRESENTANTI DELL'OPERATORE ECONOMICO**

Se pertinente, indicare nome e indirizzo delle persone abilitate ad agire come rappresentanti, ivi compresi procuratori e istitori dell'operatore economico ai fini della procedura di appalto in oggetto; se intervengono più legali rappresentanti ripetere tante volte quanto necessario.

| Eventuali rappresentanti:  | Risposta: |
|--|-----------|
| Nome completo;<br>se richiesto, indicare altresì data e luogo di nascita:                          | [.....]   |
| Posizione/Titolo ad agire:   | [.....]   |
| Indirizzo postale:   | [.....]   |
| Telefono:  | [.....]   |
| E-mail:  | [.....]   |
| Se necessario, fornire precisazioni sulla rappresentanza (forma, portata, scopo, firma congiunta): | [.....]   |

**C: INFORMAZIONI SULL'AFFIDAMENTO SULLE CAPACITÀ DI ALTRI SOGGETTI (Articolo 89 del Codice - Avvalimento)**

| Affidamento:  | Risposta:     |
|---|---------------|
| L'operatore economico fa affidamento sulle capacità di altri soggetti per soddisfare i criteri di selezione della parte IV e rispettare i criteri e le regole (eventuali) della parte V?  | [ ] Si [ ] No |
| In caso affermativo:<br>Indicare la denominazione degli operatori economici di cui si intende avvalersi:  | [.....]       |
| Indicare i requisiti oggetto di avvalimento:  | [.....]       |
| <p><small>In caso affermativo, indicare la denominazione degli operatori economici di cui si intende avvalersi, i requisiti oggetto di avvalimento e presentare per ciascuna impresa ausiliaria un D.G.U.E. debitamente compilato e firmato dai soggetti interessati, con le informazioni richieste dalle sezioni A e B della presente parte, dalla parte II, dalla parte IV ove pertinente e dalla parte VI.<br/>Si noti che dovrebbero essere indicati anche i tecnici e gli organismi tecnici che non facciano parte integrante dell'operatore economico, in particolare quelli responsabili del controllo della qualità e, per gli appalti pubblici di lavori, quelli di cui l'operatore economico dispone per l'esecuzione dell'opera.</small></p> |               |

**D: INFORMAZIONI CONCERNENTI I SUBAPPALTATORI SULLE CUI CAPACITÀ L'OPERATORE ECONOMICO NON FA AFFIDAMENTO (ARTICOLO 105 DEL CODICE - SUBAPPALTO)**

*(Tale sezione è da compilare solo se le informazioni sono esplicitamente richieste dall'amministrazione aggiudicatrice o dall'ente aggiudicatore).*

| Subappaltatore:  | Risposta:       |
|--|-----------------|
| L'operatore economico intende subappaltare parte del contratto a terzi?  | [ ] Si [ ] No   |
| In caso affermativo:<br>Elencare le prestazioni o lavorazioni che si intende subappaltare e la relativa quota (espressa in percentuale) sull'importo contrattuale: | [.....] [.....] |
| Nel caso ricorrano le condizioni di cui all'articolo 105, comma 6, del Codice, indicare la denominazione dei subappaltatori proposti:                              | [.....]         |

Se l'amministrazione aggiudicatrice o l'ente aggiudicatore richiede esplicitamente queste informazioni in aggiunta alle informazioni della presente sezione, ognuno dei subappaltatori o categorie di subappaltatori interessati dovrà compilare un proprio D.G.U.E. fornendo le informazioni richieste dalle sezioni A e B della presente parte, dalla parte III, dalla parte IV ove pertinente e dalla parte VI.

**PARTE III: MOTIVI DI ESCLUSIONE (Articolo 80 del Codice)**

**A: MOTIVI LEGATI A CONDANNE PENALI**

L'articolo 57, paragrafo 1, della direttiva 2014/24/UE stabilisce i seguenti motivi di esclusione (Articolo 80, comma 1, del Codice):

1. Partecipazione a un'organizzazione criminale<sup>(15)</sup>
2. Corruzione<sup>(16)</sup>
3. Frode<sup>(14)</sup>;
4. Reati terroristici o reati connessi alle attività terroristiche<sup>(15)</sup>;
5. Riciclaggio di proventi di attività criminose o finanziamento al terrorismo<sup>(16)</sup>;
6. Lavoro minorile o altre forme di tratta di esseri umani<sup>(17)</sup>

**CODICE**

7. Ogni altro delitto da cui derivi, quale pena accessoria, l'incapacità di contrattare con la pubblica amministrazione (lettera g) articolo 80, comma 1, del Codice);

| Motivi legati a condanne penali ai sensi delle disposizioni nazionali di attuazione dei motivi stabiliti dall'articolo 57, paragrafo 1, della direttiva (articolo 80, comma 1, del Codice):   | Risposta:  |
|---|--|
| <p>I soggetti di cui all'art. 80, comma 3, del Codice sono stati condannati con sentenza definitiva o decreto penale di condanna divenuto irrevocabile o sentenza di applicazione della pena richiesta ai sensi dell'articolo 444 del Codice di procedura penale per uno dei motivi indicati sopra con sentenza pronunciata non più di cinque anni fa o, indipendentemente dalla data della sentenza, in seguito alla quale sia ancora applicabile un periodo di esclusione stabilito direttamente nella sentenza ovvero desumibile ai sensi dell'art. 80 comma 10?</p> | <p><input type="checkbox"/> Sì <input type="checkbox"/> No</p> <p>Se la documentazione pertinente è disponibile elettronicamente, indicare: (indirizzo web, autorità o organismo di emanazione, riferimento preciso della documentazione):</p> <p>[.....] [.....] [.....] [.....] (18)</p> |
| <p>In caso affermativo, indicare (19):</p> <p>a) la data della condanna, del decreto penale di condanna o della sentenza di applicazione della pena su richiesta, la relativa durata e il reato commesso tra quelli riportati all'articolo 80, comma 1, lettera da a) a g) del Codice e i motivi di condanna;</p> <p>b) dati identificativi delle persone condannate [ ];</p> <p>c) se stabilito direttamente nella sentenza di condanna la durata della pena accessoria, indicare:</p>   | <p>a) Data: [ ], durata [ ], lettera comma 1, articolo 80 [ ], motivi: [ ]</p> <p>b) [.....]</p> <p>c) durata del periodo d'esclusione [.....], lettera comma 1, articolo 80 [ ],</p>  |

<sup>(15)</sup> Quale definita all'articolo 2 della decisione quadro 2008/841/GAI del Consiglio, del 24 ottobre 2008, relativa alla lotta contro la criminalità organizzata (GU L 300 del 11.11.2008, pag. 42).

<sup>(16)</sup> Quale definita all'articolo 3 della convenzione relativa alla lotta contro la corruzione nella quale sono coinvolti funzionari delle Comunità europee o degli Stati membri dell'Unione europea (GU C 195 del 25.6.1997, pag. 1) e all'articolo 2, paragrafo 1, della decisione quadro 2003/581/GAI del Consiglio, del 22 luglio 2003, relativa alla lotta contro la corruzione nel settore privato (GU L 192 del 31.7.2003, pag. 54). Questo motivo di esclusione comprende la corruzione così come definita nel diritto nazionale dell'amministrazione aggiudicatrice (o ente aggiudicatore) o dell'operatore economico.

<sup>(14)</sup> Ai sensi dell'articolo 1 della convenzione relativa alla tutela degli interessi finanziari delle Comunità europee (GU C 316 del 27.11.1995, pag. 48).

<sup>(15)</sup> Quale definiti agli articoli 1 e 3 della decisione quadro del Consiglio, del 13 giugno 2002, sulla lotta contro il terrorismo (GU L 164 del 22.6.2002, pag. 3). Questo motivo di esclusione comprende anche l'istigazione, il concorso, l'intentivo di commettere uno di tali reati, come indicato all'articolo 4 di detta decisione quadro.

<sup>(16)</sup> Quale definiti all'articolo 1 della direttiva 2005/60/CE del Parlamento europeo e del Consiglio, del 26 ottobre 2005, relativa alla prevenzione dell'uso del sistema finanziario a scopo di riciclaggio dei proventi di attività criminose e di finanziamento del terrorismo (GU L 209 del 25.11.2005, pag. 15).

<sup>(17)</sup> Quale definiti all'articolo 2 della direttiva 2011/36/UE del Parlamento europeo e del Consiglio, del 5 aprile 2011, concernente la prevenzione e la repressione della tratta di esseri umani e la protezione delle vittime, e che sostituisce la decisione quadro del Consiglio 2002/629/GAI (GU L 101 del 15.4.2011, pag. 1).

<sup>(18)</sup> Ripetere tante volte quanto necessario.

<sup>(19)</sup> Ripetere tante volte quanto necessario.

|   |   |
|---|---|
| In caso di sentenze di condanna, l'operatore economico ha adottato misure sufficienti a dimostrare la sua affidabilità nonostante l'esistenza di un pertinente motivo di esclusione <sup>20)</sup> (autodisciplina o "Self-Cleaning", cfr. articolo 80, comma 7)? | <input type="checkbox"/> Sì <input type="checkbox"/> No   |
| <b>In caso affermativo, indicare:</b>   |   |
| 1) la sentenza di condanna definitiva ha riconosciuto l'attenuante della collaborazione come definita dalle singole fattispecie di reato?   | <input type="checkbox"/> Sì <input type="checkbox"/> No   |
| 2) Se la sentenza definitiva di condanna prevede una pena detentiva non superiore a 18 mesi?  | <input type="checkbox"/> Sì <input type="checkbox"/> No   |
| 3) in caso di risposta affermativa per le ipotesi 1) e/o 2), i soggetti di cui all'art. 80, comma 3, del Codice:  |   |
| - hanno risarcito interamente il danno?   | <input type="checkbox"/> Sì <input type="checkbox"/> No   |
| - si sono impegnati formalmente a risarcire il danno?   | <input type="checkbox"/> Sì <input type="checkbox"/> No   |
| 4) per le ipotesi 1) e 2) l'operatore economico ha adottato misure di carattere tecnico o organizzativo e relativi al personale idonei a prevenire ulteriori illeciti o reati?  | <input type="checkbox"/> Sì <input type="checkbox"/> No   |
|   | In caso affermativo elencare la documentazione pertinente [ ] e, se disponibile elettronicamente, indicare: (indirizzo web, autorità o organismo di emanazione, riferimento preciso della documentazione):<br>[.....] [.....] [.....] [.....] |
| 5) se le sentenze di condanna sono state emesse nei confronti dei soggetti cessati di cui all'art. 80 comma 3, indicare le misure che dimostrano la completa ed effettiva dissociazione dalla condotta penalmente sanzionata:                                     | [.....]   |

**B: MOTIVI LEGATI AL PAGAMENTO DI IMPOSTE O CONTRIBUTI PREVIDENZIALI**

| Pagamento di imposte, tasse o contributi previdenziali (Articolo 80, comma 4, del Codice):   | Risposta:   |   |
|--|---|---|
| L'operatore economico ha soddisfatto tutti gli obblighi relativi al pagamento di imposte, tasse o contributi previdenziali, sia nel paese dove è stabilito sia nello Stato membro dell'amministrazione aggiudicatrice o dell'ente aggiudicatore, se diverso dal paese di stabilimento? | <input type="checkbox"/> Sì <input type="checkbox"/> No     |   |
| <b>In caso negativo, indicare:</b>   | <b>Imposte/tasse</b>  | <b>Contributi previdenziali</b>                             |
| a) Paese o Stato membro interessato  | a) [.....]  | a) [.....]  |
| b) Di quale importo si tratta  | b) [.....]  | b) [.....]  |
| c) Come è stata stabilita tale inottemperanza:   |   |   |
| 1) Mediante una decisione giudiziaria o amministrativa:  | c1) <input type="checkbox"/> Sì <input type="checkbox"/> No | c1) <input type="checkbox"/> Sì <input type="checkbox"/> No |
| - Tale decisione è definitiva e vincolante?  | - <input type="checkbox"/> Sì <input type="checkbox"/> No   | - <input type="checkbox"/> Sì <input type="checkbox"/> No   |
| - Indicare la data della sentenza di condanna o della decisione.   | - [.....]   | - [.....]   |
| - Nel caso di una sentenza di condanna, se stabilita <b>direttamente</b> nella sentenza di condanna, la durata del periodo d'esclusione:   | - [.....]   | - [.....]   |
| 2) In altro modo? Specificare:   | c2) [.....]   | c2) [.....]   |
| d) L'operatore economico ha ottemperato od ottempererà ai suoi   | d) <input type="checkbox"/> Sì <input type="checkbox"/> No  | d) <input type="checkbox"/> Sì <input type="checkbox"/> No  |

<sup>20)</sup> In conformità alle disposizioni nazionali di attuazione dell'articolo 57, paragrafo 8, della direttiva 2014/26/UE.

|  |  |   |
|--|--|---|
| <p>obblighi, pagando o impegnandosi in modo vincolante a pagare le imposte, le tasse o i contributi previdenziali dovuti, compresi eventuali interessi o multe, avendo effettuato il pagamento o formalizzato l'impegno prima della scadenza del termine per la presentazione della domanda (articolo 80 comma 4, ultimo periodo, del Codice)?</p> | <p>In caso affermativo, fornire informazioni dettagliate: [.....]</p>  | <p>In caso affermativo, fornire informazioni dettagliate: [.....]</p> |
| <p>Se la documentazione pertinente relativa al pagamento di imposte o contributi previdenziali è disponibile elettronicamente, indicare:</p>   | <p>{indirizzo web, autorità o organismo di emanazione, riferimento preciso della documentazione<sup>(21)</sup>:<br/>[.....]} [.....] [.....] [.....]</p> |   |

**C: MOTIVI LEGATI A INSOLVENZA, CONFLITTO DI INTERESSI O ILLECITI PROFESSIONALI <sup>(22)</sup>**

Si noti che ai fini del presente appalto alcuni dei motivi di esclusione elencati di seguito potrebbero essere stati oggetto di una definizione più precisa nel diritto nazionale, nell'avviso o bando pertinente o nei documenti di gara. Il diritto nazionale può ad esempio prevedere che nel concetto di "grave illecito professionale" rientrino forme diverse di condotta.

| Informazioni su eventuali situazioni di insolvenza, conflitto di interessi o illeciti professionali  | Risposta:  |
|--|--|
| <p>L'operatore economico ha violato, per quanto di sua conoscenza, obblighi applicabili in materia di salute e sicurezza sul lavoro, di diritto ambientale, sociale e del lavoro, <sup>(23)</sup> di cui all'articolo 80, comma 5, lett. a), del Codice?</p> <p>In caso affermativo, l'operatore economico ha adottato misure sufficienti a dimostrare la sua affidabilità nonostante l'esistenza di un pertinente motivo di esclusione (autodisciplina o "Self-Cleaning, cfr. articolo 80, comma 7)?</p> <p>In caso affermativo, indicare:</p> <p>1) L'operatore economico<br/>- ha risarcito interamente il danno?<br/>- si è impegnato formalmente a risarcire il danno?</p> <p>2) L'operatore economico ha adottato misure di carattere tecnico o organizzativo e relativi al personale idonei a prevenire ulteriori illeciti o reati?</p> <p>In caso affermativo elencare la documentazione pertinente [ ] e, se disponibile elettronicamente, indicare: (indirizzo web, autorità o organismo di emanazione, riferimento preciso della documentazione):<br/>[.....] [.....] [.....] [.....]</p> | <p>[ ] Si [ ] No</p> <p>[ ] Si [ ] No</p> <p>[ ] Si [ ] No</p> <p>[ ] Si [ ] No</p> <p>[ ] Si [ ] No</p>                         |
| <p>L'operatore economico si trova in una delle seguenti situazioni oppure è sottoposto a un procedimento per l'accertamento di una delle seguenti situazioni di cui all'articolo 80, comma 5, lett. b), del Codice:</p> <p>a) fallimento</p> <p>In caso affermativo:<br/>- il curatore del fallimento è stato autorizzato all'esercizio provvisorio ed è stato autorizzato dal giudice delegato a partecipare a procedure di affidamento di contratti pubblici (articolo 110, comma 3, lett. a) del Codice)?</p>   | <p>[ ] Si [ ] No</p> <p>[ ] Si [ ] No</p> <p>In caso affermativo indicare gli estremi dei provvedimenti:<br/>[.....] [.....]</p> |

<sup>(21)</sup> Ripetere tante volte quanto necessario.

<sup>(22)</sup> Cfr. articolo 57, paragrafo 4, della direttiva 2014/24/UE.

<sup>(23)</sup> Così come stabilito ai fini del presente appalto dalla normativa nazionale, dall'avviso o bando pertinente o dai documenti di gara ovvero dall'articolo 18, paragrafo 2, della direttiva 2014/24/UE.

7



|  |   |
|--|---|
| <p>- la partecipazione alla procedura di affidamento è stata subordinata ai sensi dell'art. 110, comma 5, all'avvalimento di altro operatore economico?</p> <p>b) liquidazione coatta</p> <p>c) concordato preventivo</p> <p>d) è ammesso a concordato con continuità aziendale</p> <p><b>In caso di risposta affermativa alla lettera d):</b></p> <p>- è stato autorizzato dal giudice delegato ai sensi dell'articolo 110, comma 3, lett. a) del Codice?</p> <p>- la partecipazione alla procedura di affidamento è stata subordinata ai sensi dell'art. 110, comma 5, all'avvalimento di altro operatore economico?</p> | <p><input type="checkbox"/> Sì <input type="checkbox"/> No<br/>In caso affermativo indicare l'impresa ausiliaria<br/>[.....]</p> <p><input type="checkbox"/> Sì <input type="checkbox"/> No</p> <p><input type="checkbox"/> Sì <input type="checkbox"/> No</p> <p><input type="checkbox"/> Sì <input type="checkbox"/> No</p> <p><input type="checkbox"/> Sì <input type="checkbox"/> No</p> <p><input type="checkbox"/> Sì <input type="checkbox"/> No<br/>In caso affermativo indicare l'impresa ausiliaria<br/>[.....]</p> |
| <p>L'operatore economico si è reso colpevole di <b>gravi illeciti professionali</b><sup>24)</sup> di cui all'art. 80 comma 5 lett. c) del Codice?</p> <p><b>In caso affermativo, fornire informazioni dettagliate, specificando la tipologia di illecito:</b></p>  | <p><input type="checkbox"/> Sì <input type="checkbox"/> No</p> <p>[.....]</p>   |
| <p><b>In caso affermativo, l'operatore economico ha adottato misure di autodisciplina?</b></p> <p><b>In caso affermativo, indicare:</b></p> <p>1) L'operatore economico:</p> <ul style="list-style-type: none"> <li>- ha risarcito interamente il danno?</li> <li>- si è impegnato formalmente a risarcire il danno?</li> </ul> <p>2) l'operatore economico ha adottato misure di carattere tecnico o organizzativo e relativi al personale idonei a prevenire ulteriori illeciti o reati?</p>   | <p><input type="checkbox"/> Sì <input type="checkbox"/> No</p> <p><input type="checkbox"/> Sì <input type="checkbox"/> No</p> <p><input type="checkbox"/> Sì <input type="checkbox"/> No</p> <p><input type="checkbox"/> Sì <input type="checkbox"/> No</p> <p>In caso affermativo elencare la documentazione pertinente [ ] e, se disponibile elettronicamente, indicare: (indirizzo web, autorità o organismo di emanazione, riferimento preciso della documentazione):</p> <p>[.....][.....][.....][.....]</p>             |
| <p>L'operatore economico è a conoscenza di qualsiasi conflitto di interessi<sup>25)</sup> legato alla sua partecipazione alla procedura di appalto (articolo 80, comma 5, lett. d) del Codice)?</p> <p><b>In caso affermativo, fornire informazioni dettagliate sulle modalità con cui è stato risolto il conflitto di interessi:</b></p>  | <p><input type="checkbox"/> Sì <input type="checkbox"/> No</p> <p>[.....]</p>   |
| <p>L'operatore economico o un'impresa a lui collegata ha fornito consulenza all'amministrazione aggiudicatrice o all'ente aggiudicatore o ha altrimenti partecipato alla preparazione della procedura d'aggiudicazione (articolo 80, comma 5, lett. e) del Codice?</p> <p><b>In caso affermativo, fornire informazioni dettagliate sulle misure adottate per prevenire le possibili distorsioni della concorrenza:</b></p>   | <p><input type="checkbox"/> Sì <input type="checkbox"/> No</p> <p>[.....]</p>   |
| <p>L'operatore economico può confermare di:</p> <p>a) <b>non essersi reso gravemente colpevole di false dichiarazioni</b> nel fornire le informazioni richieste per verificare l'assenza di motivi di esclusione o il rispetto dei criteri di selezione,</p> <p>b) <b>non avere occultato tali informazioni?</b></p>   | <p><input type="checkbox"/> Sì <input type="checkbox"/> No</p> <p><input type="checkbox"/> Sì <input type="checkbox"/> No</p>   |

<sup>24)</sup> Cf., ove applicabile, il diritto nazionale, l'avviso o bando pertinente o i documenti di gara.

<sup>25)</sup> Come indicato nel diritto nazionale, nell'avviso o bando pertinente o nei documenti di gara.





|   |  |
|---|--|
| <p>In caso affermativo:</p> <p>- ha denunciato i fatti all'autorità giudiziaria?</p> <p>- ricorrono i casi previsti all'articolo 4, primo comma, della Legge 24 novembre 1981, n. 689 (articolo 60, comma 5, lettera l) ?</p> <p>6. si trova rispetto ad un altro partecipante alla medesima procedura di affidamento, in una situazione di controllo di cui all'articolo 2359 del codice civile o in una qualsiasi relazione, anche di fatto, se la situazione di controllo o la relazione comporti che le offerte sono imputabili ad un unico centro decisionale (articolo 60, comma 5, lettera m)?</p> | <p><input type="checkbox"/> Sì <input type="checkbox"/> No</p> <p><input type="checkbox"/> Sì <input type="checkbox"/> No</p> <p>Se la documentazione pertinente è disponibile elettronicamente, indicare: indirizzo web, autorità o organismo di emanazione, riferimento preciso della documentazione):</p> <p>[.....] [.....] [.....]</p> <p><input type="checkbox"/> Sì <input type="checkbox"/> No</p> |
| <p>7. L'operatore economico si trova nella condizione prevista dall'art. 53 comma 16-ter del D.Lgs. 165/2001 (pantouflage o revolving door) in quanto ha concluso contratti di lavoro subordinato o autonomo e, comunque, ha attribuito incarichi ad ex dipendenti della stazione appaltante che hanno cessato il loro rapporto di lavoro da meno di tre anni e che negli ultimi tre anni di servizio hanno esercitato poteri autoritativi o negoziali per conto della stessa stazione appaltante nei confronti del medesimo operatore economico ?</p>  | <p><input type="checkbox"/> Sì <input type="checkbox"/> No</p>   |

Parte IV: Criteri di selezione

In merito ai criteri di selezione (sezione α o sezioni da A a D della presente parte) l'operatore economico dichiara che:

**α: INDICAZIONE GLOBALE PER TUTTI I CRITERI DI SELEZIONE**

L'operatore economico deve compilare questo campo solo se l'amministrazione aggiudicatrice o l'ente aggiudicatore ha indicato nell'avviso o bando pertinente o nei documenti di gara ivi citati che l'operatore economico può limitarsi a compilare la sezione α della parte IV senza compilare nessun'altra sezione della parte IV:

| Rispetto di tutti i criteri di selezione richiesti | Risposta  |
|--|---|
| Soddisfa i criteri di selezione richiesti:         | <input type="checkbox"/> Sì <input type="checkbox"/> No |

**A: IDONEITÀ (Articolo 83, comma 1, lettera a), del Codice)**

Tale Sezione è da compilare solo se le informazioni sono state richieste espressamente dall'amministrazione aggiudicatrice o dall'ente aggiudicatore nell'avviso o bando pertinente o nei documenti di gara.

| Idoneità  | Risposta  |
|---|---|
| <p><b>1) Iscrizione in un registro professionale o commerciale tenuto nello Stato membro di stabilimento <sup>(27)</sup></b></p> <p>Se la documentazione pertinente è disponibile elettronicamente, indicare:</p>   | <p>[.....]</p> <p>(indirizzo web, autorità o organismo di emanazione, riferimento preciso della documentazione):</p> <p>[.....][.....][.....]</p>   |
| <p><b>2) Per gli appalti di servizi:</b></p> <p>È richiesta una particolare autorizzazione o appartenenza a una particolare organizzazione (alberi, albi, ecc.) per poter prestare il servizio di cui trattasi nel paese di stabilimento dell'operatore economico?</p> <p>Se la documentazione pertinente è disponibile elettronicamente, indicare:</p> | <p><input type="checkbox"/> Sì <input type="checkbox"/> No</p> <p>In caso affermativo, specificare quale documentazione e se l'operatore economico ne dispone: [ ... ] <input type="checkbox"/> Sì <input type="checkbox"/> No</p> <p>(indirizzo web, autorità o organismo di emanazione, riferimento preciso della documentazione):</p> <p>[.....][.....][.....]</p> |

<sup>(27)</sup> Conformemente all'elenco dell'allegato XI della direttiva 2014/24/UE, gli operatori economici di alcuni Stati membri potrebbero dover soddisfare altri requisiti previsti nello stesso allegato.

B: CAPACITÀ ECONOMICA E FINANZIARIA (Articolo 83, comma 1, lettera b), del Codice)

Tale Sezione è da compilare solo se le informazioni sono state richieste espressamente dall'amministrazione aggiudicatrice o dall'ente aggiudicatore nell'avviso o bando pertinente o nei documenti di gara.

| Capacità economica e finanziaria  | Risposta:   |
|---|---|
| <p>1a) Il fatturato annuo ("generale") dell'operatore economico per il numero di esercizi richiesto nell'avviso o bando pertinente o nei documenti di gara è il seguente:</p> <p>e/o,</p> <p>1b) Il fatturato annuo medio dell'operatore economico per il numero di esercizi richiesto nell'avviso o bando pertinente o nei documenti di gara è il seguente <sup>(20)</sup>:</p> <p>Se la documentazione pertinente è disponibile elettronicamente, indicare:</p>   | <p>esercizio: [.....] fatturato: [.....] [...] valuta<br/>                     esercizio: [.....] fatturato: [.....] [...] valuta<br/>                     esercizio: [.....] fatturato: [.....] [...] valuta</p> <p>(numero di esercizi, fatturato medio):<br/>                     [.....], [.....] [...] valuta</p> <p>(indirizzo web, autorità o organismo di emanazione, riferimento preciso della documentazione):<br/>                     [.....] [.....] [.....]</p> |
| <p>2a) Il fatturato annuo ("specifico") dell'operatore economico nel settore di attività oggetto dell'appalto e specificato nell'avviso o bando pertinente o nei documenti di gara per il numero di esercizi richiesto è il seguente:</p> <p>e/o,</p> <p>2b) Il fatturato annuo medio dell'operatore economico nel settore e per il numero di esercizi specificato nell'avviso o bando pertinente o nei documenti di gara è il seguente <sup>(20)</sup>:</p> <p>Se la documentazione pertinente è disponibile elettronicamente, indicare:</p> | <p>esercizio: [.....] fatturato: [.....] [...] valuta<br/>                     esercizio: [.....] fatturato: [.....] [...] valuta<br/>                     esercizio: [.....] fatturato: [.....] [...] valuta</p> <p>(numero di esercizi, fatturato medio):<br/>                     [.....], [.....] [...] valuta</p> <p>(indirizzo web, autorità o organismo di emanazione, riferimento preciso della documentazione):<br/>                     [.....] [.....] [.....]</p> |
| <p>3) Se le informazioni relative al fatturato (generale o specifico) non sono disponibili per tutto il periodo richiesto, indicare la data di costituzione o di avvio delle attività dell'operatore economico:</p>   | <p>[.....]</p>  |
| <p>4) Per quanto riguarda gli indici finanziari <sup>(22)</sup> specificati nell'avviso o bando pertinente o nei documenti di gara ai sensi dell'art. 83 comma 4, lett. b), del Codice, l'operatore economico dichiara che i valori attuali degli indici richiesti sono i seguenti:</p> <p>Se la documentazione pertinente è disponibile elettronicamente, indicare:</p>  | <p>(indicazione dell'indice richiesto, come rapporto tra x e y <sup>(21)</sup>, e valore):<br/>                     [.....], [.....] <sup>(22)</sup></p> <p>(indirizzo web, autorità o organismo di emanazione, riferimento preciso della documentazione):<br/>                     [.....] [.....] [.....]</p>   |
| <p>5) L'importo assicurato dalla copertura contro i rischi professionali è il seguente (articolo 83, comma 4, lettera c) del Codice):</p> <p>Se tali informazioni sono disponibili elettronicamente, indicare:</p>  | <p>[.....] [...] valuta</p> <p>(indirizzo web, autorità o organismo di emanazione, riferimento preciso della documentazione):<br/>                     [.....] [.....] [.....]</p>  |
| <p>6) Per quanto riguarda gli eventuali altri requisiti economici o finanziari specificati nell'avviso o bando pertinente o nei documenti di gara, l'operatore economico dichiara che:</p>  | <p>[.....]</p>  |

<sup>(20)</sup> Solo se consentito dall'avviso o bando pertinente o dai documenti di gara.

<sup>(21)</sup> Solo se consentito dall'avviso o bando pertinente o dai documenti di gara.

<sup>(22)</sup> Ad esempio, rapporto tra attività e passività.

<sup>(23)</sup> Ad esempio, rapporto tra attività e passività.

<sup>(24)</sup> Ripetere tante volte quanto necessario.



|  |   |
|--|---|
| Se la documentazione pertinente eventualmente specificata nell'avviso o bando pertinente o nei documenti di gara è disponibile elettronicamente, indicare: | (indirizzo web, autorità o organismo di emanazione, riferimento preciso della documentazione):<br>[.....][.....][.....] |
|--|---|

C: CAPACITÀ TECNICHE E PROFESSIONALI (Articolo 83, comma 1, lettera c), del Codice)

Tale Sezione è da compilare solo se le informazioni sono state richieste espressamente dall'amministrazione aggiudicatrice o dall'ente aggiudicatore nell'avviso o bando pertinente o nei documenti di gara.

| Capacità tecniche e professionali  | Risposta:  |             |             |      |             |  |  |  |  |
|--|--|-------------|-------------|------|-------------|--|--|--|--|
| <p>1a) Unicamente per gli appalti pubblici di lavori, durante il periodo di riferimento<sup>(33)</sup> l'operatore economico ha eseguito i seguenti lavori del tipo specificato:</p> <p>Se la documentazione pertinente sull'esecuzione e sul risultato soddisfacenti dei lavori più importanti è disponibile per via elettronica, indicare:</p>   | <p>Numero di anni (periodo specificato nell'avviso o bando pertinente o nei documenti di gara): [..]<br/>Lavori: [.....]</p> <p>(indirizzo web, autorità o organismo di emanazione, riferimento preciso della documentazione):<br/>[.....][.....][.....]</p>   |             |             |      |             |  |  |  |  |
| <p>1b) Unicamente per gli appalti pubblici di forniture e di servizi:</p> <p>Durante il periodo di riferimento l'operatore economico ha consegnato le seguenti forniture principali del tipo specificato o prestato i seguenti servizi principali del tipo specificato: indicare nell'elenco gli importi, le date e i destinatari, pubblici o privati<sup>(34)</sup>:</p>  | <p>Numero di anni (periodo specificato nell'avviso o bando pertinente o nei documenti di gara):<br/>[.....]</p> <table border="1"> <thead> <tr> <th>Descrizione</th> <th>importi</th> <th>date</th> <th>destinatari</th> </tr> </thead> <tbody> <tr> <td> </td> <td> </td> <td> </td> <td> </td> </tr> </tbody> </table> | Descrizione | importi     | date | destinatari |  |  |  |  |
| Descrizione  | importi  | date        | destinatari |      |             |  |  |  |  |
|  |  |             |             |      |             |  |  |  |  |
| <p>2) Può disporre dei seguenti tecnici o organismi tecnici<sup>(35)</sup>, citando in particolare quelli responsabili del controllo della qualità:</p> <p>Nel caso di appalti pubblici di lavori l'operatore economico potrà disporre dei seguenti tecnici o organismi tecnici per l'esecuzione dei lavori:</p>   | <p>[.....]</p> <p>[.....]</p>  |             |             |      |             |  |  |  |  |
| <p>3) Utilizza le seguenti attrezzature tecniche e adotta le seguenti misure per garantire la qualità e dispone degli strumenti di studio e ricerca indicati di seguito:</p>   | <p>[.....]</p>   |             |             |      |             |  |  |  |  |
| <p>4) Potrà applicare i seguenti sistemi di gestione e di tracciabilità della catena di approvvigionamento durante l'esecuzione dell'appalto:</p>  | <p>[.....]</p>   |             |             |      |             |  |  |  |  |
| <p>5) Per la fornitura di prodotti o la prestazione di servizi complessi o, eccezionalmente, di prodotti o servizi richiesti per una finalità particolare:</p> <p>L'operatore economico consentirà l'esecuzione di verifiche<sup>(36)</sup> delle sue capacità di produzione o strutture tecniche e, se necessario, degli strumenti di studio e di ricerca di cui egli dispone, nonché delle misure adottate per garantire la qualità?</p> | <p>[ ] Sì [ ] No</p>   |             |             |      |             |  |  |  |  |
| <p>6) Indicare i titoli di studio e professionali di cui sono in possesso:</p>   |  |             |             |      |             |  |  |  |  |

(33) Le amministrazioni aggiudicatrici possono richiedere fino a cinque anni e ammettere un'esperienza che risale a più di cinque anni prima.

(34) In altri termini, occorre indicare tutti i destinatari e l'elenco deve comprendere i clienti pubblici e privati delle forniture o dei servizi in oggetto.

(35) Per i tecnici o gli organismi tecnici che non fanno parte integrante dell'operatore economico, ma sulle cui capacità l'operatore economico fa affidamento come previsto alla parte II, sezione C, devono essere compilati DQUE distinti.

(36) La verifica è eseguita dall'amministrazione aggiudicatrice o, se essa acconsente, per suo conto da un organismo ufficiale competente del paese in cui è stabilito il fornitore o il prestatore dei servizi.



|   |  |
|---|--|
| a) lo stesso prestatore di servizi o imprenditore, e/o (in funzione dei requisiti richiesti nell'avviso o bando pertinente o nei documenti di gara)   | a) [.....]   |
| b) i componenti della struttura tecnica-operativa/ gruppi di lavoro:  | b) [.....]   |
| 7) L'operatore economico potrà applicare durante l'esecuzione dell'appalto le seguenti misure di gestione ambientale:   | [.....]  |
| 8) L'organico medio annuo dell'operatore economico e il numero dei dirigenti negli ultimi tre anni sono i seguenti:   | Anno, organico medio annuo:<br>[.....][.....]<br>[.....][.....]<br>[.....][.....]<br>Anno, numero di dirigenti<br>[.....][.....]<br>[.....][.....]<br>[.....][.....] |
| 9) Per l'esecuzione dell'appalto l'operatore economico disporrà dell'attrezzatura, del materiale e dell'equipaggiamento tecnico seguenti:   | [.....]  |
| 10) L'operatore economico intende eventualmente subappaltare <sup>37)</sup> la seguente quota (espressa in percentuale) dell'appalto:   | [.....]  |
| 11) Per gli appalti pubblici di forniture:<br><br>L'operatore economico fornirà i campioni, le descrizioni o le fotografie dei prodotti da fornire, non necessariamente accompagnati dalle certificazioni di autenticità, come richiesti;<br><br>se applicabile, l'operatore economico dichiara inoltre che provvederà a fornire le richieste certificazioni di autenticità.<br><br>Se la documentazione pertinente è disponibile elettronicamente, indicare:   | [ ] Si [ ] No<br><br>[ ] Si [ ] No<br><br>(indirizzo web, autorità o organismo di emanazione, riferimento preciso della documentazione):<br>[.....][.....][.....]    |
| 12) Per gli appalti pubblici di forniture:<br><br>L'operatore economico può fornire i richiesti certificati rilasciati da istituti o servizi ufficiali incaricati del controllo della qualità, di riconosciuta competenza, i quali attestino la conformità di prodotti ben individuati mediante riferimenti alle specifiche tecniche o norme indicate nell'avviso o bando pertinente o nei documenti di gara?<br><br>In caso negativo, spiegare perché e precisare di quali altri mezzi di prova si dispone.<br><br>Se la documentazione pertinente è disponibile elettronicamente, indicare: | [ ] Si [ ] No<br><br>[.....]<br><br>(indirizzo web, autorità o organismo di emanazione, riferimento preciso della documentazione):<br>[.....][.....][.....]          |
| 13) Per quanto riguarda gli eventuali altri requisiti tecnici e professionali specificati nell'avviso o bando pertinente o nei documenti di gara, l'operatore economico dichiara che:   | [.....]  |

<sup>37)</sup> Si noti che se l'operatore economico ha deciso di subappaltare una quota dell'appalto e fa affidamento sulle capacità del subappaltatore per eseguire tale quota, è necessario compilare un DGUE distinto per ogni subappaltatore, vedasi parte II, sezione C.

|  |   |
|--|---|
| Se la documentazione pertinente eventualmente specificata nell'avviso o bando pertinente o nei documenti di gara è disponibile elettronicamente, indicare: | (indirizzo web, autorità o organismo di emanazione, riferimento preciso della documentazione):<br>[.....][.....][.....] |
|--|---|

**D: SISTEMI DI GARANZIA DELLA QUALITÀ E NORME DI GESTIONE AMBIENTALE (ARTICOLO 87 DEL CODICE)**

L'operatore economico deve fornire informazioni solo se i programmi di garanzia della qualità e/o le norme di gestione ambientale sono stati richiesti dall'amministrazione aggiudicatrice o dall'ente aggiudicatore nell'avviso o bando pertinente o nei documenti di gara ivi citati.

| Sistemi di garanzia della qualità e norme di gestione ambientale  | Risposta:  |
|---|--|
| <p>L'operatore economico potrà presentare certificati rilasciati da organismi indipendenti per attestare che egli soddisfa determinate norme di garanzia della qualità, compresa l'accessibilità per le persone con disabilità?</p> <p>In caso negativo, spiegare perché e precisare di quali altri mezzi di prova relativi al programma di garanzia della qualità si dispone:</p> <p>Se la documentazione pertinente è disponibile elettronicamente, indicare:</p> | <p><input type="checkbox"/> Sì <input type="checkbox"/> No</p> <p>[.....][.....]</p> <p>(indirizzo web, autorità o organismo di emanazione, riferimento preciso della documentazione):<br/>[.....][.....][.....]</p> |
| <p>L'operatore economico potrà presentare certificati rilasciati da organismi indipendenti per attestare che egli rispetta determinati sistemi o norme di gestione ambientale?</p> <p>In caso negativo, spiegare perché e precisare di quali altri mezzi di prova relativi ai sistemi o norme di gestione ambientale si dispone:</p> <p>Se la documentazione pertinente è disponibile elettronicamente, indicare:</p>   | <p><input type="checkbox"/> Sì <input type="checkbox"/> No</p> <p>[.....][.....]</p> <p>(indirizzo web, autorità o organismo di emanazione, riferimento preciso della documentazione):<br/>[.....][.....][.....]</p> |

### Parte V: Riduzione del numero di candidati qualificati (ARTICOLO 91 DEL CODICE)

L'operatore economico deve fornire informazioni solo se l'amministrazione aggiudicatrice o l'ente aggiudicatore ha specificato i criteri e le regole obiettivi e non discriminatori da applicare per limitare il numero di candidati che saranno invitati a presentare un'offerta o a partecipare al dialogo. Tali informazioni, che possono essere accompagnate da condizioni relative ai (tipi di) certificati o alle forme di prove documentali da produrre eventualmente, sono riportate nell'avviso o bando pertinente o nei documenti di gara ivi citati.

Solo per le procedure ristrette, le procedure competitive con negoziazione, le procedure di dialogo competitivo e i partenariati per l'innovazione:

L'operatore economico dichiara:

| Riduzione del numero   | Risposta:   |
|--|---|
| Di soddisfare i criteri e le regole obiettivi e non discriminatori da applicare per limitare il numero di candidati, come di seguito indicato:<br><br>Se sono richiesti determinati certificati o altre forme di prove documentali, indicare per ciascun documento se l'operatore economico dispone dei documenti richiesti:<br><br>Se alcuni di tali certificati o altre forme di prove documentali sono disponibili elettronicamente <sup>(26)</sup> , indicare per ciascun documento: | [.....]<br><br>[ ] Sì [ ] No <sup>(26)</sup><br><br>(indirizzo web, autorità o organismo di emanazione, riferimento preciso della documentazione):<br>[.....][.....][.....] <sup>(26)</sup> |

### Parte VI: Dichiarazioni finali

Il sottoscritto/i sottoscritti dichiara/dichiarano formalmente che le informazioni riportate nelle precedenti parti da II a V sono veritiere e corrette e che il sottoscritto/i sottoscritti è/sono consapevole/consapevoli delle conseguenze di una grave falsa dichiarazione, ai sensi dell'articolo 76 del DPR 445/2000.

Forme restando le disposizioni degli articoli 40, 43 e 46 del DPR 445/2000, il sottoscritto/i sottoscritti dichiara/dichiarano formalmente di essere in grado di produrre, su richiesta e senza indugio, i certificati e le altre forme di prove documentali del caso, con le seguenti eccezioni:

- se l'amministrazione aggiudicatrice o l'ente aggiudicatore hanno la possibilità di acquisire direttamente la documentazione complementare accedendo a una banca dati nazionale che sia disponibile gratuitamente in un qualunque Stato membro <sup>(41)</sup>, oppure
- a decorrere al più tardi del 18 aprile 2018 <sup>(42)</sup>, l'amministrazione aggiudicatrice o l'ente aggiudicatore sono già in possesso della documentazione in questione.

Il sottoscritto/i sottoscritti autorizza/autorizzano formalmente [nome dell'amministrazione aggiudicatrice o ente aggiudicatore di cui alla parte I, sezione A] ad accedere ai documenti complementari alle informazioni, di cui [alla parte/alla sezione/ai punti o ai punti] del presente documento di gara unico europeo, ai fini della [procedura di appalto: (descrizione sommaria, estremi della pubblicazione nella Gazzetta ufficiale dell'Unione europea, numero di riferimento)].

Data, luogo e, se richiesto o necessario, firma/firme: [.....]

<sup>(26)</sup> Indicare chiaramente la voce cui si riferisce la risposta.

<sup>(27)</sup> Ripetere tante volte quanto necessario.

<sup>(28)</sup> Ripetere tante volte quanto necessario.

<sup>(41)</sup> A condizione che l'operatore economico abbia fornito le informazioni necessarie (indirizzo web, autorità o organismo di emanazione, riferimento preciso della documentazione) in modo da consentire all'amministrazione aggiudicatrice o all'ente aggiudicatore di acquisire la documentazione. Se necessario, accedere al portone di accesso.

<sup>(42)</sup> In funzione dell'attuazione nazionale dell'articolo 59, paragrafo 5, secondo comma, della direttiva 2014/24/UE.



*Fornitura in service di un sistema automatizzato macchina-reagente per esami di emocoagulazione*

---

**PROCEDURA APERTA PER LA FORNITURA IN SERVICE DI UN SISTEMA  
AUTOMATIZZATO      MACCHINA-REAGENTE      PER      ESAMI      DI  
EMOCOAGULAZIONE**

**Allegato \_\_3\_\_ al Disciplinare di Gara  
SCHEMA DI DICHIARAZIONE DELL'IMPRESA AUSILIARIA**



(si ricorda che:

- alla dichiarazione di avalimento deve essere allegata ai sensi dell'art. 89 del D. Lgs. n. 50/2016 e smi originale o copia autentica del contratto in virtù del quale l'impresa ausiliaria si obbliga nei confronti del concorrente a fornire i requisiti dichiarati nel DGUE e nella presente dichiarazione e a mettere a disposizione le risorse necessarie per tutta la durata dell'appalto. si ricorda che il contratto dovrà essere determinato nell'oggetto, nella durata, e dovrà contenere ogni altro elemento utile ai fini dell'avalimento.

Pertanto il contratto di avalimento dovrà riportare, a pena di nullità e quindi di esclusione, l'indicazione specifica, esplicita ed esauriente dei requisiti forniti e dei mezzi e delle risorse messe a disposizione dall'impresa ausiliaria in ordine ai requisiti oggetto di avalimento, la durata del contratto.

In caso di messa a disposizione delle risorse, indicarne il numero preciso, come sono inquadrate nell'Impresa ausiliaria e, se del caso, i nominativi.

In caso di messa a disposizione di strumenti, ne dovrà essere fornito elenco e descrizione;

- In ogni caso, dovranno essere chiarite le modalità con quali sarà assicurata la messa a disposizione di requisiti speciali anche se di contenuto immateriale (fatturato, ecc);
- l'ausiliaria oltre alla dichiarazione di cui al presente allegato dovrà produrre autonomo DGUE;

Il sottoscritto \_\_\_\_\_ nato il \_\_\_\_\_ a \_\_\_\_\_ in qualità di legale rappresentante dell'Impresa Ausiliaria \_\_\_\_\_ con sede legale in \_\_\_\_\_ Partita IVA \_\_\_\_\_

ai sensi degli artt. 46 e 47 del D.P.R. 445/2000, consapevole della responsabilità penale cui può andare incontro nel caso di affermazioni mendaci,

### **DICHIARA SOTTO LA PROPRIA RESPONSABILITÀ**

1. di possedere, ai sensi e per gli effetti dell'art. 89 del D.Lgs. 50/2016 e smi, i seguenti requisiti di capacità economico-finanziaria, così come prescritti dal Bando di gara, di cui il concorrente si avvale per poter essere ammesso alla gara:

\_\_\_\_\_ (es. in caso di requisiti economici indicare, se del caso, le commesse e specificare gli importi IVA esclusa)

2. di obbligarsi, nei confronti del concorrente e della stazione appaltante a fornire i predetti requisiti dei quali è carente il concorrente e a mettere a disposizione le risorse necessarie per tutta la durata dell'appalto, nei modi e nei limiti stabiliti dall'art. 89 del D. Lgs. n. 50/2016 e smi rendendosi, inoltre,

responsabile in solido con il concorrente nei confronti della Stazione Appaltante in relazione alle prestazioni oggetto del contratto;

3. di non partecipare a sua volta alla stessa gara, né in forma singola, né in forma associata, né in qualità di ausiliario di altro soggetto concorrente;

4. che nel libro soci della medesima \_\_\_\_\_ figurano i soci sottoelencati, titolari delle azioni/quote di capitale riportate a fianco di ciascuno di essi:

..... %

..... %

---

totale 100 %

5. che in base alle risultanze del libro soci, nonché a seguito di comunicazioni ricevute dai titolari delle stesse partecipazioni, risultano esistenti i seguenti diritti reali di godimento o di garanzia sulle azioni/quote aventi diritto di voto:

..... a favore di .....

..... a favore di .....

(oppure)

che non risultano esistenti diritti reali di godimento o di garanzia sulle azioni/quote aventi diritto di voto;

6. che nelle assemblee societarie svoltesi nell'ultimo esercizio sociale, antecedente alla data della presente dichiarazione, hanno esercitato il diritto di voto in base a procura irrevocabile o ne hanno avuto comunque diritto, le seguenti persone:

..... per conto di .....

..... per conto di .....

(oppure)

che non è stato esercitato alcun diritto di voto in base a procura irrevocabile o in base ad un titolo equivalente che ne legittimava l'esercizio;

7. che l'Impresa, nell'anno precedente alla pubblicazione del Bando di gara, non ha violato il divieto di intestazione fiduciaria posto dall'art. 17 della legge del 19 marzo 1990, n. 55 o, qualora violato in un periodo antecedente, è stata comunque rimossa;

8. di essere informato, ai sensi e per gli effetti dell'art. 13 del D.Lgs. 196/2003, che i dati personali raccolti saranno trattati, anche con strumenti informatici, nel rispetto della disciplina dettata dal D. Lgs. 30.06.2003, n. 196 (Codice in materia di protezione dei dati personali), ed esclusivamente nell'ambito del procedimento per il quale la presente dichiarazione viene resa, anche in virtù di quanto espressamente specificato nel Disciplinare relativo alla presente gara, che qui si intende integralmente trascritto;

9. di essere consapevole che, qualora fosse accertata la non veridicità del contenuto della presente dichiarazione, il Concorrente verrà escluso dalla procedura ad evidenza pubblica per la quale è rilasciata, o, se risultato aggiudicatario, decadrà dalla aggiudicazione medesima la quale verrà annullata e/o revocata, e la Stazione Appaltante avrà la facoltà di escutere la garanzia provvisoria; inoltre, qualora la non veridicità del contenuto della presente dichiarazione fosse accertata dopo la stipula del Contratto, questo potrà essere

risolto di diritto dalla Committente ai sensi dell'art. 1456 cod. civ.

10. di essere consapevole che gli obblighi previsti dalla normativa antimafia a carico dell'appaltatore si applicano anche nei confronti del soggetto ausiliario, in ragione dell'importo dell'appalto posto a base di gara.

**11. di essere consapevole che il contratto di avvalimento deve contenere, a pena di nullità, la specificazione dei requisiti forniti e delle risorse messe a disposizione dall'impresa ausiliaria.**

\_\_\_\_\_  
*(firma del legale rappresentante dell'impresa ausiliaria)*

**AVVERTENZE PER LA COMPILAZIONE:**

- *La firma autografa deve essere accompagnata dalla fotocopia del documento di identità (in corso di validità) del dichiarante.*





**PROCEDURA APERTA PER LA FORNITURA IN SERVICE DI UN SISTEMA  
AUTOMATIZZATO MACCHINA-REAGENTE PER ESAMI DI EMOCOAGULAZIONE**

*Allegato n. 4 al Disciplinare di Gara*

**PATTO DI INTEGRITÀ**



## **PATTO DI INTEGRITA'**

stipulato ai sensi dell'art. 1, comma 17, della Legge n. 190/2012  
e del vigente Piano Nazionale Anticorruzione

tra l'Azienda Ospedaliera Complesso Ospedaliero San Giovanni - Addolorata e

---

---

*(indicare il soggetto che partecipa alla gara, corredato da ragione sociale)*

in relazione alla gara d'appalto . CIG n. \_\_\_\_\_ avente ad oggetto:

**PROCEDURA APERTA DI CARATTERE COMUNITARIO, AI SENSI DELL'ART. 60 D.LGS. 50/2016 PER L'ACQUISIZIONE IN SERVICE DI UN SISTEMA AUTOMATIZZATO MACCHINA-REAGENTE PER ESAMI DI EMOCOAGULAZIONE OCCORRENTI ALLA PATOLOGIA CLINICA DELL'AZIENDA OSPEDALIERA S.GIOVANNI ADDOLORATA**

- 1) Tra le misure adottabili per la prevenzione della corruzione nelle Pubbliche Amministrazioni, il Patto di integrità costituisce un sistema di condizioni la cui accettazione viene configurata dalla Stazione Appaltante come presupposto necessario e condizionante la partecipazione dei Concorrenti alle procedure di gara per l'acquisizione di beni e servizi e per l'affidamento di lavori pubblici.

Tale documento viene sottoposto dalla Stazione Appaltante ai soggetti partecipanti alle procedure di gara, ai fini della sottoscrizione per accettazione; esso consente di condurre un controllo reciproco tra le parti, prevedendo sanzioni per il caso in cui uno dei concorrenti cerchi di eluderlo.

Trattasi di un complesso di regole di comportamento finalizzate alla prevenzione di fenomeni di stampo corruttivo, volte a valorizzare comportamenti eticamente adeguati per tutti i partecipanti, per contrastare l'azione di eventuali infiltrazioni criminali negli appalti pubblici e in generale negli affidamenti.

Il presente patto, deve essere firmato per accettazione dal Legale Rappresentante dei soggetti che partecipano a gare o a procedure di affidamento e deve essere presentato unitamente alla domanda di partecipazione e/o all'offerta.

In tal modo, il soggetto partecipante accetta, in realtà, regole che rafforzano comportamenti configurabili come già doverosi per coloro che sono ammessi a partecipare alla gara, e che prevedono, in caso di violazione, sanzioni di carattere patrimoniale (quale l'incameramento/escussione della cauzione), oltre alla conseguenza, comune a tutte le procedure concorsuali, dell'estromissione dalla gara medesima (cfr. P.N.A. 2013/2016 approvato con delibera n. 72/2013 dall'ex Civit-A.n.ac.; Determinazione n. 4/2012 dell'ex A.V.C.P.; Cons. St., sez. VI<sup>a</sup>, 8 maggio 2012, n. 2657; Cons. St., 9 settembre 2011, n. 5066).

- 2) Il presente patto obbliga il personale dell'Azienda Ospedaliera ed i soggetti partecipanti alla gara ad osservare reciprocamente i principi di lealtà, di trasparenza, di correttezza e di buona fede contrattuale, nonché ad astenersi da qualsivoglia atto illecito preordinato al condizionamento del procedimento di che trattasi. Inoltre la stazione appaltante si impegna a pubblicizzare i dati di maggior rilievo inerenti alla gara stessa, in ottemperanza alla normativa sulla trasparenza e alla disciplina dettata dal Codice dei Contratti Pubblici.

### 3) Il soggetto partecipante alla gara si impegna:

- a non offrire, accettare o richiedere somme di denaro o qualsiasi vantaggio o beneficio, sia direttamente che indirettamente, e, comunque, a non porre in essere alcun tipo di turbativa ai fini dell'affidamento del lavoro e dell'esecuzione dello stesso;
- a segnalare all'Azienda medesima qualsiasi tentativo di turbativa, irregolarità o distorsione (indebite richieste o pressioni, ecc.), che dovesse essere perpetrato nelle fasi della procedura di affidamento nonché durante l'esecuzione del contratto, ove stipulato, da parte di ogni interessato o addetto o di chiunque possa avere influenza circa le determinazioni da assumere per l'intera durata dell'appalto di cui trattasi, e a fornire elementi oggettivi a supporto della propria segnalazione;
- a segnalare, in particolare, entro il termine di presentazione dell'offerta:
  - i possibili conflitti di interesse, allo stesso/a noti, relativamente ai funzionari dell'Azienda coinvolti nel procedimento di gara, inteso nel suo complesso;
  - ogni elemento idoneo a limitare una perfetta, leale e trasparente concorrenza;
  - qualsiasi illecita richiesta o pretesa, da parte dei dipendenti dell'Azienda o di chiunque possa influenzare le decisioni relative alla procedura di affidamento o all'esecuzione del contratto.

### 4) Il soggetto partecipante alla gara dichiara, ai sensi dell'art. 47, D.P.R. n.445/2000 e s.m.i.:

- di essere a conoscenza del disposto di cui all'art. 1, comma 17, della Legge n. 190/2012<sup>2</sup> in tema di Patti di Integrità o Protocolli di Legalità, per la regolamentazione dei comportamenti degli Operatori Economici e dei Dipendenti dell'Azienda Ospedaliera nelle procedure di affidamento e gestione degli appalti di lavori, servizi e forniture di cui al D.Lgs. 50/2016 s.m.i.;
- di non trovarsi in alcuna situazione di controllo, ai sensi dell'art. 2359 c.c., né di collegamento con altro soggetto partecipante al presente procedimento, e di aver formulato la propria offerta in forma del tutto autonoma;
- di non detenere rapporti di parentela o di affinità con Dirigenti o dipendenti aventi posizioni di responsabilità all'interno dell'Azienda;
- di non aver stipulato, con altri soggetti concorrenti, alcun accordo diretto ad alterare o a limitare la concorrenza ovvero a determinare, di fatto, l'insorgenza di un unico centro decisionale ai fini della formulazione delle offerte, e di impegnarsi nel prosieguo all'astensione da una simile condotta;
- di non trovarsi nella situazione espressamente vietata dall'art. art. 53, comma 16-ter, D.Lgs. n.165/2001 (comma introdotto per effetto della Legge 6 novembre 2012, n. 190), che testualmente recita: *"I dipendenti che, negli ultimi tre anni di servizio, hanno esercitato poteri autoritativi o negoziali per conto delle pubbliche amministrazioni di cui all'articolo 1, comma 2, non possono svolgere, nei tre anni successivi alla cessazione del rapporto di pubblico impiego, attività lavorativa o professionale presso i soggetti privati destinatari dell'attività della pubblica amministrazione svolta attraverso i medesimi poteri. I contratti conclusi e gli incarichi conferiti in violazione di quanto previsto dal presente comma sono nulli ed è fatto divieto ai soggetti privati che li hanno conclusi o conferiti di contrattare con le pubbliche amministrazioni per i successivi tre anni con obbligo di restituzione dei compensi eventualmente percepiti e accertati ad essi riferiti"* **(c.d. Divieto di Pantouflage o Revolving doors);**

<sup>1</sup> Per la convalida della presente dichiarazione sostitutiva di atto di notorietà, occorre allegare copia di un documento di riconoscimento del Legale Rappresentante del soggetto che partecipa alla gara.

<sup>2</sup> L'Art.1, comma 17, della L. n. 190/12 stabilisce che "Le stazioni appaltanti possono prevedere negli avvisi, bandi di gara o lettere di invito che il mancato rispetto delle clausole contenute nei protocolli di legalità o nei patti di integrità costituisce causa di esclusione dalla gara". Si richiamano altresì le direttive contenute nel vigente Piano Nazionale Anticorruzione e relativi allegati.



- di non aver attribuito alcun incarico ad ex dipendenti di questa Azienda Ospedaliera (con profilo di dirigenti, funzionari titolari di funzioni dirigenziali o responsabili del D.Lgs. 50/2016 s.m.i., e che abbiano già esercitato poteri autoritativi o negoziali per conto di essa) nel triennio successivo alla cessazione del rapporto di lavoro, onde evitare il rischio di situazioni di corruzione connesse al relativo impiego.
- 5) Lo schema del patto di integrità è reperibile nel sito web aziendale - sezione Amministrazione Trasparente; esso dovrà essere sottoscritto e inserito dalle strutture competenti negli avvisi, nei bandi di gara o nelle lettere di invito per gli affidamenti.

Infine il presente patto, sottoscritto dalle parti contraenti, costituirà parte integrante del contratto; a tal fine, esso dovrà essere recepito e richiamato dal contratto medesimo, formandone parte integrante ovvero documento allegato.

**Il soggetto partecipante alla gara dichiara di conoscere e di accettare:**

- l'espressa clausola secondo cui, in caso di inosservanza di una delle statuizioni contenute nel presente patto e in caso di non veridicità della dichiarazione resa, previo accertamento da parte dell'Amministrazione, allo stesso potranno essere applicate le sanzioni di seguito elencate, e che dette sanzioni resteranno in vigore sino alla completa esecuzione del contratto stipulato a seguito della gara in oggetto:
    - a) Esclusione dalla gara in corso;
    - b) Escussione della cauzione provvisoria;
    - c) Escussione della cauzione definitiva;
    - d) Risoluzione del contratto;
    - e) Segnalazione del fatto alle Autorità competenti;
  - che, in particolare, la mancata consegna all'Amministrazione di questo Patto, debitamente sottoscritto dal titolare o Rappresentante Legale del soggetto concorrente, potrà comportare l'esclusione del soggetto partecipante dalla presente procedura di gara.
- 6) Ogni eventuale controversia insorgente sull'interpretazione e sull'esecuzione del presente patto verrà regolata in base a quanto statuito nel contratto di appalto o nel capitolato speciale ad esso allegato, e infine potrà essere devoluta all'Autorità Giudiziaria competente.

Roma, \_\_\_\_\_

Il Legale Rappresentante  
della Ditta o Società partecipante alla gara

\_\_\_\_\_  
(timbro e firma)



**PROCEDURA APERTA PER LA FORNITURA IN SERVICE DI UN SISTEMA AUTOMATIZZATO MACCHINA-  
REAGENTE PER ESAMI DI EMOCOAGULAZIONE OCCORRENTE ALLA U.O.C. PATOLOGIA CLINICA**

**ALLEGATO 5 al Disciplinare di Gara**

**REQUISITI MINIMI PRESTAZIONALI E CRITERI DI VALUTAZIONE**



## SISTEMA DIAGNOSTICO PER DIAGNOSTICA COAGULATIVA.

### Oggetto della fornitura.

Oggetto della presente fornitura è un sistema analitico automatizzato macchine e relativi reagenti per esami di emocoagulazione, gestito in modo integrato tramite sistema informatico, con un TAT idoneo all'esecuzione di analisi in urgenza (<1h) e routine indicate nella tabella "Specifiche test" di seguito riportata. Il sistema deve essere composto da n.2 analizzatori uguali, nuovi di ultima generazione.

La Ditta dovrà garantire la fornitura del Controllo Interno di Qualità (CQI) giornaliero su 2 livelli (normale e patologico) su tutte le strumentazioni offerte; dovrà essere garantita inoltre la completa tracciabilità del controllo e la tracciabilità on line e storica di tutte le fasi di lavorazione compresa la validazione tecnica e quella clinica dei risultati. La fornitura comprende il Middleware, per gestione integrata dell'intero sistema con architettura hardware e software e collegamento con LIS, gruppi di continuità e tutto il materiale di consumo, inclusi nastri, cartucce, pistole laser, stampanti a colori, etichette termiche, fogli A4 e quanto si renda necessario per l'ottimale funzionamento del sistema.

Deve essere fornito un PC con schermo video di dimensioni non inferiori a 19 pollici dedicato alla gestione o integrato nella strumentazione analitica.

### 1. Requisiti minimi

| Sistema strumentazione e reagenti |  |
|-----------------------------------|--|
| 1                                 | Fornitura di un sistema composto da almeno 2 analizzatori uguali per l'esecuzione di test coagulativi, con relativi UPS  |
| 2                                 | Sistema completamente automatico, nuovo, di ultima generazione e ad accesso random   |
| 3                                 | Produttività analitica non inferiore a 250 PT/ora  |
| 4                                 | Inserimento campioni tramite rack  |
| 5                                 | Campionamento da provetta primaria tappata- CUP PIERCING   |
| 6                                 | Caricamento in continuo dei campioni e reagenti  |
| 7                                 | Identificazione di campioni, reagenti, calibratori e controlli tramite lettura del codice a barre  |
| 8                                 | Posizioni dei reagenti a temperatura controllata   |
| 9                                 | Possibilità di memorizzare più curve di calibrazione relative a lotti diversi di reagenti  |
| 10                                | Visualizzazione delle curve di calibrazione  |
| 11                                | Fornitura a titolo gratuito di CQI di parte terza con disponibilità di elaborazione statistica tramite collegamento con software dedicato.                             |
| 12                                | CQI in linea con carte di controllo  |
| 13                                | Alloggiamento a bordo di almeno 80 campioni  |
| 14                                | Fornitura dello stesso lotto di reagenti principali, CQI ed accessori per almeno 12 mesi, per le metodiche principali (PT, APTT, FIBRINOGENO DI CLAUSS, AT, D-DIMERO). |
| 15                                | Iscrizione a carico della Ditta offerente di VEQ per tutta la durata della fornitura per tutti i parametri offerti   |
| 16                                | Formazione del personale   |
| 17                                | Intervento tecnico e specialistico in 8 ore lavorative   |

## 2. Tabella Specifiche test

| Id | Test                           | Test/anno* | N. sedute settimanali |
|----|--------------------------------|------------|-----------------------|
| 1  | PT                             | 75.000     | 7                     |
| 2  | APTT                           | 70.000     | 7                     |
| 3  | Fibrinogeno                    | 30.000     | 7                     |
| 4  | Antitrombina                   | 15.000     | 7                     |
| 5  | D-Dimero                       | 18.500     | 7                     |
| 6  | Proteina S                     | 1.000      | 7                     |
| 7  | Proteina C                     | 1.000      | 7                     |
| 8  | APCR                           | 500        | 7                     |
| 9  | LAC silice Screening           | 1200       | 7                     |
| 10 | LAC silice Conferma            | 700        | 7                     |
| 11 | LAC veleno di vipera Screening | 1200       | 7                     |
| 12 | LAC veleno di vipera Conferma  | 700        | 7                     |
| 13 | Fattore II                     | 200        | 1                     |
| 14 | Fattore V                      | 250        | 1                     |
| 15 | Fattore VII                    | 60         | 1                     |
| 16 | Fattore VIII                   | 60         | 1                     |
| 17 | Fattore IX                     | 60         | 1                     |
| 18 | Fattore X                      | 60         | 1                     |
| 19 | Fattore XI                     | 60         | 1                     |
| 20 | Fattore XII                    | 60         | 1                     |
| 21 | Tempo di Trombina              | 200        | 1                     |
| 22 | Test Dabigatran                | 250        | 1                     |
| 23 | Test Apixaban                  | 250        | 1                     |
| 24 | Test Rivaroxaban               | 250        | 1                     |
| 25 | Plasminogeno                   | 300        | 7                     |
| 26 | Fattore VW antigene            | 120        | 1                     |

\*Il n. test riportato non comprende i test utilizzati per calibrazioni e controlli. Tali test dovranno essere calcolati e aggiunti dalle ditte offerenti in base al n. di sedute settimanali e al n. di apparecchi offerti.

Il n. di confezioni offerte deve tener conto dei test realmente effettuabili in completa automazione, non tenendo conto del volume morto.

**Base d'asta: 175.000 euro/anno**

### CRITERI VALUTATIVI

|    | CRITERIO QUALITATIVO  | PUNTEGGIO<br>MAX | FORMULA<br>CALCOLO<br>PUNTEGGIO |
|----|---|------------------|---------------------------------|
| 1  | Possibilità di eseguire RERUN da campioni a bordo direttamente da provetta primaria in base a regole definite dall'operatore<br>Sì:4p No:0p                                     | 4                | B                               |
| 2  | Possibilità di eseguire reflex test automaticamente in base a regole definite dall'operatore<br>Sì:3p No:0p   | 3                | B                               |
| 3  | Canali di lettura indipendenti attivabili in base al principio del metodo (coagulativo, cromogenico o immunologico)<br>Sì:2p No:0p  | 2                | B                               |
| 4  | Caricamento in continuo dei reagenti, dei consumabili e dei campioni senza interruzione analitica<br>Sì:4p No:0p  | 4                | B                               |
| 5  | Gestione urgenze: descrivere  | 6                | E                               |
| 6  | N. di reagenti in linea caricabili contemporaneamente a bordo di ogni strumento   | 4                | A                               |
| 7  | Misurazione continua e indicazione dei volumi e del numero di test disponibili per ogni analita in tempo reale Sì tutti e 2 :4p Sì 1 solo parametro :2p No:0p                   | 4                | D                               |
| 8  | Tempi di manutenzione ordinaria giornaliera e settimanale a carico dell'operatore: elencare gli interventi e per ogni intervento specificare i minuti di impegno dell'operatore | 4                | E                               |
| 10 | Calibrazioni: descrivere modalità e n. di curve memorizzabili per singolo test  | 3                | E                               |
| 11 | Sistema di verifica dell'idoneità del campione per presenza di interferenti- emoglobina, bilirubina e lipemia: descrivere   | 4                | E                               |
| 12 | Sostenibilità ambientale: minore quantità di rifiuti solidi e liquidi prodotti per esecuzione 1000 test e in stand by : descrivere e riportare in gr e in ml                    | 2                | C                               |









**PROCEDURA APERTA PER LA FORNITURA IN SERVICE DI UN SISTEMA ANALITICO INTEGRATO  
AUTOMATIZZATO MACCHINE E RELATIVI REAGENTI PER ESAMI DI EMOCOAGULAZIONE  
OCCORRENTE ALLA UOC PATOLOGIA CLINICA**

**ALLEGATO 6 al Disciplinare di Gara**

**CAPITOLATO SPECIALE**

## Sommario

|  |    |
|--|----|
| 1. Oggetto .....   | 4  |
| 2. Conformità a disposizioni e norme .....   | 4  |
| 3. Innovazione Tecnologica.....  | 7  |
| 4. Variazione della normativa .....  | 7  |
| 5. Caratteristiche tecniche minime per i lotti.....  | 8  |
| 6. Campionatura .....  | 9  |
| 7. Prestazioni e obblighi complementari alla fornitura .....   | 10 |
| 8. Sopralluogo obbligatorio.....   | 10 |
| 9. Responsabilità dell'appaltatore per la qualità e la provenienza delle apparecchiature fornite nonché per la loro installazione..... | 11 |
| 10. Consegna, installazione e collaudo .....   | 11 |
| 11. Spostamento dei termini di consegna .....  | 13 |
| 12. Consegna di reagenti e consumabili .....   | 14 |
| 13. Referente dell'Appaltatore .....   | 15 |
| 14. Termine per la esecuzione delle forniture e penali per ritardi.....  | 15 |
| 15. Collaudo .....   | 17 |
| 16. Assistenza tecnica e manutenzione .....  | 18 |
| 17. Periodo di prova.....  | 20 |
| 18. Formazione e supporto specialistico .....  | 20 |
| 19. Oneri ed obblighi diversi a carico dell'appaltatore. Responsabilità' .....   | 21 |
| 20. Contratto e cauzione definitiva.....   | 22 |

|     |  |    |
|-----|--|----|
| 21. | Corrispettivo della fornitura in service ..... | 22 |
| 22. | Fatturazione e pagamenti .....                 | 23 |
| 23. | Revisione prezzi .....                         | 24 |
| 24. | Ulteriori prescrizioni .....                   | 24 |
| 25. | Risoluzione del contratto e penalità .....     | 25 |
| 26. | Recesso .....                                  | 28 |
| 27. | Esonero da responsabilità' .....               | 28 |
| 28. | Brevetti industriali e diritti d'autore .....  | 28 |
| 29. | Subappalto .....                               | 29 |
| 30. | Foro competente .....                          | 29 |
| 31. | Disposizioni finali .....                      | 29 |

## 1. Oggetto

Il presente capitolato, unitamente agli atti di gara nel loro complesso, disciplina il rapporto contrattuale derivante dall'espletamento della procedura di gara ai sensi dell'art. 60 del D.Lgs 50/2016 e s.m.i., per l'acquisizione della fornitura in service di un sistema analitico automatizzato macchine e relativi reagenti per esami di emocoagulazione, completo di tutti i dispositivi di seguito descritti, occorrenti alla UOC Patologia Clinica, i cui quantitativi indicativi sono specificati nei successivi paragrafi. Tali quantitativi si intendono relativi alla durata annua del contratto.

Ove non diversamente specificato, il numero di test riportati si intendono al netto dei calibratori e controlli, che dovranno essere forniti dal Fornitore in relazione al numero dei sistemi offerti.

I quantitativi indicati nel Disciplinare di gara sono da considerarsi meramente presuntivi e calcolati su dati storici delle attività dell'Azienda Ospedaliera e su fabbisogni presuntivi futuri.

Si precisa che il fabbisogno da soddisfare deve intendersi quale base previsionale sufficientemente attendibile tuttavia non essendo prevedibile ex ante, essendo correlato alle effettive esigenze assistenziali che verranno a determinarsi nel periodo di svolgimento dell'appalto, questa Stazione Appaltante non può assicurare un *"minimo garantito"*

Le caratteristiche tecniche minime dei dispositivi oggetto della procedura sono elencate dettagliatamente nell'Allegato n. 5 (Requisiti minimi, prestazionali e Criteri di Valutazione).

## 2. Conformità a disposizioni e norme

Tutti i sistemi macchina offerti devono essere conformi alla legislazione vigente nazionale, ed essere conformi alle norme CE/IVD vigenti nazionali e comunitarie. Dovranno essere idonei all'uso al quale sono destinati e all'utilizzo della strumentazione fornita e corrispondere alle caratteristiche minime descritte nel presente Capitolato e nei singoli allegati tecnici all'uopo predisposti. I prodotti forniti dovranno, inoltre, essere conformi alle vigenti certificazioni sulla qualità ed essere rispondenti alle vigenti norme UNI e a quelle di seguito riportate a titolo



esemplificativo e non esaustivo, ove applicabili, in conformità ai relativi ed eventuali aggiornamenti normativi:

- Dispositivi Medici Diagnostici in Vitro conformi alla Direttiva Europea 98/79, recepita dal D. Lgs. n. 332/2000 e successive eventuali modifiche ed integrazioni;
- Apparecchiature Elettriche ed Elettroniche che possono creare o essere influenzate da campi elettromagnetici conformi alla Direttiva del Parlamento Europeo e del Consiglio n. 108 del 15 dicembre 2004 (Compatibilità Elettromagnetica) e successive eventuali modifiche ed integrazioni;
- Apparecchiature Elettriche ed Elettroniche ad alimentazione elettrica a corrente alternata conformi alla Direttiva del Parlamento Europeo e del Consiglio n. 2006/95/CE e successive eventuali modifiche ed integrazioni;
- Apparecchiature con organi meccanici in movimento conformi alla Direttiva del Parlamento Europeo e del Consiglio n. 2006/42/CE e successive eventuali modifiche ed integrazioni;
- Dispositivi utilizzati in Laboratorio conformi alla Norma specifica sugli apparecchi da laboratorio CEI 66.5 (EN61010-1) e successive eventuali modifiche ed integrazioni;
- Dispositivi rispondenti al Decreto Legislativo n. 81/2008, e successive modifiche ed integrazioni, in tema di sicurezza sul lavoro;
- Dispositivi rispondenti al D. Lgs. n. 17 del 27 gennaio 2010 (Regolamento di attuazione della Direttiva del Parlamento Europeo e del Consiglio n. 2006/42/CE relativa alle macchine) e successive modifiche ed integrazioni.

Ove la conformità alle norme tecniche indicate non sia garantita, il concorrente deve indicare - per il Lotto - quali sono i punti delle norme tecniche non rispettate.

\*\*\*

Saranno escluse gli Operatori Economici che avranno proposto apparecchiature non rispondenti ai requisiti minimi richiesti o la cui documentazione risulterà mancante o incompleta ai fini dell'accertamento.

Il prezzo di fornitura deve intendersi comprensivo di spese di imballaggio, trasporto e di qualunque altro onere connesso con le spedizioni, nonché l'installazione in opera e, ove occorra,

rese fisse con i sistemi più idonei per consentire contemporaneamente la stabilità e l'eventuale possibilità di successivi spostamenti (es.: staffe per monitor, cavi vari, aste etc.).

La tensione elettrica disponibile è di 220 V monofase e di 380 V trifase, perciò tutte le apparecchiature dovranno avere dette tensioni di alimentazione.

Le apparecchiature, il cui allacciamento alla rete elettrica è subordinato all'accoppiamento spina/presa, dovranno essere fornite già equipaggiate di spina elettrica tipo Shuko e, inoltre, dovranno essere previsti i collegamenti di messa a terra e, laddove necessario, i collegamenti di equipotenzialità delle masse metalliche.

Tutte le apparecchiature dovranno essere rispondenti alle prescrizioni, leggi circolari e decreti vigenti o che dovessero essere emanate nel corso della fornitura.

Inoltre, tutte le apparecchiature devono essere dotate di "manuale dell'operatore", di "manuale di service" e di "schemi tecnici ed elettrici" in originale.

Qualora durante l'esecuzione dell'appalto siano resi disponibili eventuali aggiornamenti software, questi saranno forniti e installati senza alcun onere aggiuntivo a cura della Società fornitrice.

Eventuali aggiornamenti hardware, dovranno essere forniti al prezzo di costo, ferma la facoltà dell'Azienda di accettare o rifiutare detti aggiornamenti.

Gli Operatori Economici sono tenuti a presentare tra la documentazione tecnica di gara anche il Piano di Manutenzione full risk delle apparecchiature.

In caso di tempi di intervento superiori ai n. 3 giorni lavorativi, l'Operatore Economico dovrà fornire, come supporto, un'apparecchiatura ("muletto") di pari caratteristiche, al fine di dare immediata continuità all'attività del reparto utilizzatore.

Nell'offerta (parte "documentazione tecnica"), l'Operatore Economico dovrà dichiarare per ciascuna apparecchiatura l'anno di fabbricazione e di immissione in commercio nonché l'attualità della produzione di ogni apparecchiatura e fornire, a corredo, la necessaria documentazione tecnica ed illustrativa con dettaglio sufficiente per potere desumere la qualità costruttiva e le prestazioni offerte.

In particolare gli Operatori Economici dovranno opportunamente evidenziare e descrivere (mediante depliant e/o documenti tecnici dettagliati) le soluzioni migliorative e/o aggiuntive, nonché descrivere al meglio le soluzioni progettuali adottate.

### **3. Innovazione Tecnologica**

Qualora il Fornitore, durante la durata dei contratti di fornitura, presenti in commercio nuovi prodotti, analoghi a quelli oggetto della fornitura (anche a seguito di modifiche normative), i quali presentino migliori caratteristiche di rendimento, dovrà proporre ai DEC la sostituzione dei prodotti alle stesse condizioni di fornitura ovvero migliorative. E' facoltà dell'Azienda procedere alla modifica dell'aggiudicazione in caso di immissione in commercio di realizzazioni tecnologicamente più evolute dei prodotti oggetto di aggiudicazione, qualora le stesse, a parità di tutte le altre condizioni di aggiudicazione, siano ritenute, secondo motivato parere del Direttore della UOC di Anatomia Patologica, appropriate per rendimento e funzionalità.

### **4. Variazione della normativa**

Qualora venga emanata una normativa specifica ovvero i Ministeri competenti arrivino ad un pronunciamento ufficiale sulle certificazioni necessarie di contenuto sostanzialmente diverso da quello espresso nel presente Capitolato ed in generale nella documentazione di gara, prima dell'aggiudicazione della presente procedura, l'aggiudicazione stessa verrà sospesa. Qualora venga emanata una normativa specifica ovvero i Ministeri competenti arrivino ad un pronunciamento ufficiale sulle certificazioni necessarie, di contenuto sostanzialmente diverso/in contrasto con quanto espresso nel presente Capitolato ed in generale nella documentazione di gara, nel corso della durata dei contratti di fornitura, l'Azienda Ospedaliera si riserva, fatte le opportune valutazioni, il diritto di risolvere gli stessi contratti.



## 5. Caratteristiche tecniche minime per i lotti

L'oggetto dei Lotti comprende tutto quanto è necessario per una corretta operatività strumentale e per una completa esecuzione dei test di laboratorio oggetto del presente Appalto, in particolare si intendono comprensivi di:

- reagenti, calibratori, controlli e tutto quanto è necessario per la completa effettuazione delle determinazioni analitiche previste dalla documentazione di gara, ivi compresi toner, drum, cartucce per stampanti, materiale di controllo, cavi, ecc.;
- di tutto quanto sia necessario alla corretta esecuzione dei test, compresi calibratori, controlli a titolo noto di terza parte, consumabili ed accessori, previsti;
- materiale di ricambio che potrà essere utilizzato per eventuali sostituzioni direttamente dagli operatori del laboratorio e che dovrà essere consegnato presso il magazzino del laboratorio;
- trasporto dei sistemi macchina, consegna al piano ed installazione dei sistemi macchina nei locali messi a disposizione - comprensiva degli allacciamenti alla rete di alimentazione elettrica, messa in funzione dei sistemi macchina con la fornitura di sistemi di stabilizzazione di tensione e di gruppi di continuità;
- assistenza alle prove di funzionalità dei sistemi macchina e di quanto altro occorrente per assicurare che il Servizio venga svolto a perfetta regola d'arte;
- manutenzione ordinaria e straordinaria, preventiva e correttiva dei sistemi macchina inclusa la sostituzione di tutte le parti di ricambio;
- aggiornamento tecnologico di strumenti, software e test in caso di nuove release (senza alcuna spesa aggiuntiva per l'Azienda Ospedaliera San Giovanni Addolorata);
- adeguati corsi di formazione iniziali e di aggiornamento per il personale addetto all'utilizzo dei sistemi macchina nel corso di tutto l'Appalto;
- se del caso, banconi idonei sui quali collocare gli strumenti offerti;
- collegamento con il sistema informatico (LIS); attualmente il sistema in uso presso l'Azienda Ospedaliera è Open Lis di Engineering;
- iscrizione ad uno e/o più programmi di Valutazione Esterna di Qualità (VEQ) scelti dal Laboratorio.



Tutti i reagenti ed ogni altro materiale di consumo dovranno avere, al momento della consegna, scadenza non inferiore a sei mesi.

Il Fornitore si impegna a sostituire i reattivi e ogni altro materiale di consumo in scadenza senza alcun onere per l'Azienda Ospedaliera.

I sistemi macchina forniti dovranno essere nuovi di fabbrica e di ultima generazione ed essere conformi alle norme CE/IVD vigenti nazionali e comunitarie. I prodotti forniti dovranno essere idonei all'uso al quale sono destinati e all'utilizzo dei sistemi macchina forniti e corrispondere alle caratteristiche minime descritte nel presente Capitolato; dovranno, inoltre, essere conformi alle certificazioni sulla qualità ed essere rispondenti alle norme UNI.

Rimangono a carico del Fornitore eventuali adeguamenti degli impianti tecnologici (rete elettrica, sistema smaltimento reflui prodotti, impianti idrici, di condizionamento, opere di muratura, rete dati etc.) ed edili, necessari per l'installazione della soluzione offerta.

L'Operatore Economico deve fornire, inoltre, un cronoprogramma tecnico dettagliato sulla gestione della fase di transizione dei sistemi, assicurando la continuità funzionale ed operativa del servizio in tutte le fasi di realizzazione del progetto proposto. E' fatta salva la possibilità che il Direttore dell'Esecuzione del Contratto disponga, per motivi di sicurezza, che la realizzazione delle opere di adeguamento degli impianti tecnologici sopra elencati e\o edili avvenga in orari di chiusura del servizio di Laboratorio.

Nelle planimetrie, che saranno messe a disposizione al momento del sopralluogo, sono riportati i locali di destinazione; fermo restando l'autonomia dell'operatore nella formulazione delle offerte, dovranno in ogni caso essere garantite le destinazioni d'uso e le attività attualmente presenti, verificabili in sede di **sopralluogo obbligatorio**.

## 6. Campionatura

Nel caso in cui la Commissione giudicatrice, nel corso delle valutazioni delle offerte tecniche ne ravvisi la necessità, i concorrenti dovranno trasmettere all'Azienda Ospedaliera campionatura gratuita dei prodotti offerti relativi ai dispositivi medici, nella misura di tre unità ovvero la visione

presso i locali della A.O. a titolo totalmente gratuito delle strumentazioni da offrire in comodato, entro 7 giorni naturali e consecutivi dalla relativa richiesta.

I prodotti campione dovranno essere sterili, ove richiesto, ed avere un periodo di validità residuo non inferiore a 6 mesi.

Con particolare riferimento alla concessione in comodato di apparecchiature dettagliatamente previste nell'allegato, la ditta dovrà permettere la visione del funzionamento del sistema tecnologico proposto alla Commissione.

#### **7. Prestazioni e obblighi complementari alla fornitura**

Nell'importo stabilito, negli obblighi e nelle condizioni della fornitura in noleggio saranno comprese le seguenti prestazioni:

- imballo, trasporto, facchinaggio, installazione e prove di funzionalità delle apparecchiature nei singoli ambienti;
- manutenzione full risk delle apparecchiature in noleggio;
- formazione, informazione e addestramento del personale addetto all'uso e alla manutenzione;
- fornitura di manuali d'uso solamente in lingua italiana, manuali di servizio, dichiarazioni di conformità, licenze d'uso dei software.
- Fornitura del materiale di consumo necessario ai test indicati nell'Allegato 5.

#### **8. Sopralluogo obbligatorio**

I concorrenti dovranno effettuare un sopralluogo al fine di prendere piena conoscenza delle informazioni necessarie alla preparazione delle offerte, nonché prendere atto di tutte le circostanze generali e particolari influenti sulle prestazioni, con le modalità descritte al paragrafo **10** del Disciplinare.

### **9. Responsabilità dell'appaltatore per la qualità e la provenienza delle apparecchiature fornite nonché per la loro installazione**

L'Appaltatore è l'unico responsabile dell'esecuzione delle forniture aggiudicate che dovranno essere eseguite in conformità alle migliori regole dell'arte, alla rispondenza delle stesse, e parti di esse, alle condizioni contrattuali nel rispetto di tutte le norme legislative e di regolamento.

L'Affidatario è tenuto a segnalare le modifiche alla normativa vigente in riferimento all'utilizzo dell'apparecchiatura fornita.

Egli, inoltre, ha l'onere di fornire all'Azienda, in modo chiaro ed evidente, tutte le informazioni sulla problematica infortunistica relativa all'utilizzo delle apparecchiature aggiudicate.

### **10. Consegna, installazione e collaudo**

Di seguito si specificano le fasi in cui è suddiviso l'affidamento:

- consegna dei sistemi macchina - perfettamente corrispondenti ai modelli aggiudicati in sede di gara, è effettuata a cura e spese (trasporto, imballo, spese doganali) dell'Aggiudicatario. Unitamente ai sistemi macchina da fornire con le caratteristiche tecnico - qualitative previste dal presente Capitolato e/o specificate nell'offerta, l'Aggiudicatario deve consegnare, al momento della fornitura, almeno due copie del manuale d'uso e di manutenzione in lingua italiana per ogni tipologia di sistema macchina; deve, inoltre, fornire a proprie spese tutto il materiale (reagenti, materiale di consumo e quant'altro occorra) necessario all'installazione dei sistemi ed alla messa a punto delle metodiche;
- installazione - deve essere effettuata da personale tecnico specializzato nel pieno rispetto delle norme CEI e della vigente normativa in materia di igiene e sicurezza sul lavoro. Sarà obbligo dell'Aggiudicatario adottare tutte le cautele necessarie a garantire l'incolumità e la sicurezza degli addetti ai lavori, del personale del Laboratorio e di terzi ed evitare danni a beni pubblici e privati. Sono a carico dell'Aggiudicatario le verifiche di sicurezza (secondo la norma EN 61010-1 - CEI 66-5 e altre normative tecniche pertinenti eventualmente vigenti) ed i controlli di qualità prestazionali e funzionali;

- interfacciamento/integrazione - con i sistemi informatici, ove richiesto - deve essere effettuato da parte di personale tecnico specializzato dell'Aggiudicatario e tutti gli oneri dovranno essere a carico dello stesso.

L'Aggiudicatario deve provvedere a proprie spese al ritiro e allo smaltimento di tutti gli imballi e/o contenitori necessari per la consegna e l'installazione dei sistemi macchina nel più breve tempo possibile e comunque entro e non oltre la giornata dell'installazione dei dispositivi.

La consegna, installazione e collaudo dei sistemi macchina dovranno avvenire tramite accordi tra l'Aggiudicatario, il Direttore dell'esecuzione del Contratto individuato dalla Azienda Ospedaliera e deputato alla verifica del corretto adempimento delle prestazioni oggetto del presente Appalto.

Tutte le spese sostenute per la consegna, l'installazione e il collaudo si intendono in capo all'Aggiudicatario.

Si precisa che il regolare collaudo non esonera l'Aggiudicatario da responsabilità per difetti e/o imperfezioni occulte che non siano emersi né durante il periodo di prova né al momento del collaudo definitivo dello stesso.

In caso di riscontrate irregolarità rispetto a quanto previsto nel presente Capitolato Tecnico nel corso del collaudo, l'Azienda Ospedaliera concederà all'Aggiudicatario un termine massimo per la risoluzione delle problematiche. A tale data le attività di collaudo saranno ripetute.

Nel caso in cui non si evidenziassero irregolarità, il collaudo verrà definito positivo e sarà redatto il certificato di collaudo.

In caso di collaudo negativo, l'Aggiudicatario:

- dovrà provvedere alla disinstallazione ed al ritiro dei sistemi reagenti a proprie spese. Nel caso in cui l'Aggiudicatario non provveda nei tempi indicati al ritiro dei sistemi macchina, provvederà l'Azienda Ospedaliera addebitando all'Aggiudicatario le relative spese sostenute per le fasi di disinstallazione e trasporto e consegna;
- dovrà rimborsare all'Azienda Ospedaliera il maggior costo derivante dall'acquisizione della fornitura del servizio presso terzi ovvero al secondo classificato nella procedura per la somma eventualmente non coperta dal deposito cauzionale che verrà comunque trattenuto in caso di risoluzione del Contratto.



Le operazioni di consegna e installazione del sistema macchina oggetto del lotto di gara, dovranno avvenire entro e non oltre **60** giorni naturali e consecutivi dalla data di sottoscrizione del Contratto salvo diverso accordo scritto.

Il **collaudo** dei sistemi macchina dovrà essere eseguito **entro e non oltre 15 (quindici) giorni naturali e consecutivi dalla data di ultimazione della consegna e installazione.**

### **11. Spostamento dei termini di consegna**

Costituiscono motivi di spostamento dei termini di consegna quelli connessi a causa di forza maggiore, debitamente comprovati con valida documentazione e accettati dall'Amministrazione appaltante.

L'Affidatario, in tali casi, deve effettuare, a pena di decadenza, specifica comunicazione all'Azienda entro 5 giorni dal verificarsi dell'evento.

In mancanza o in caso di invio ritardato della comunicazione, nessuna causa di forza maggiore può essere addotta successivamente a giustificazione del superamento dei termini di consegna stabiliti.

Può costituire motivo per la dispensa dei termini in questione qualunque iniziativa dell'Azienda appaltante che obblighi conseguentemente l'Affidatario a sospendere i tempi di consegna. In tali casi, in assenza di comunicazione dell'appaltante, l'impresa deve richiedere tempestivamente l'aggiornamento dei termini non appena a conoscenza dei fatti determinanti le sospensioni e/o i ritardi.

La presentazione di domande intese a ottenere spostamenti di termini, modificazioni di clausole o, in generale, comunicazioni e chiarimenti non comporta automaticamente l'interruzione della decorrenza dei termini contrattuali.

## 12. Consegna di reagenti e consumabili

L'Azienda Ospedaliera richiederà, di volta in volta, all'Aggiudicatario la quantità e la tipologia di prodotti (reagenti, controlli, calibratori e consumabili) che devono essere consegnati, attraverso l'emissione degli ordini d'acquisto.

I reagenti, controlli, calibratori e consumabili dovranno essere consegnati nelle quantità richieste negli ordini d'acquisto e, non sono ammessi vincoli legati ai minimi d'ordine.

L'Aggiudicatario si impegna a garantire che presso il magazzino siano sempre presenti quantitativi necessari a garantire il fabbisogno mensile della struttura.

I reagenti, controlli, calibratori e consumabili richiesti dovranno essere consegnati entro il termine di cinque (5) giorni dalla data di ricevimento dell'ordine.

In casi di urgenza l'Aggiudicatario dovrà provvedere alla consegna con la massima sollecitudine e, comunque, non oltre le 48 ore solari dal ricevimento della richiesta. In caso di consegna parziale dell'ordine, all'Aggiudicatario saranno concessi ulteriori 7 (sette) giorni per consentire il saldo dell'ordine.

Il controllo quantitativo è effettuato dall'Azienda Ospedaliera; la firma all'atto del ricevimento di quanto consegnato indica solo una corrispondenza ed accettazione del numero di colli inviati. La quantità è esclusivamente quella accertata presso l'Azienda Ospedaliera e deve essere riconosciuta ad ogni effetto dall'Aggiudicatario.

Agli effetti della verifica qualitativa la firma apposta per ricevuta al momento della consegna non esonera l'Aggiudicatario dal rispondere ad eventuali contestazioni che possano insorgere all'atto dell'utilizzo del prodotto. Alla luce dell'impossibilità di periziare quanto consegnato all'atto dell'arrivo, l'Aggiudicatario dovrà accettare le eventuali contestazioni su qualità, quantità e confezionamento di reagenti, controlli, calibratori e consumabili anche a ragionevole distanza di tempo dalla consegna, quando cioè, aprendo i colli, ne sarà possibile il controllo, oppure limitatamente alla qualità quando il difetto appaia al momento dell'uso. L'accettazione di reagenti, controlli, calibratori e consumabili non solleva, quindi, l'Aggiudicatario dalla responsabilità delle proprie obbligazioni in ordine a vizi apparenti ed occulti di quanto consegnato non rilevabili

all'atto della consegna, né dal rispondere ad eventuali contestazioni che possano insorgere all'atto dell'utilizzazione e di sottoporli ad accertamenti analitici presso laboratori o personale qualificato.

### **13. Referente dell'Appaltatore**

Il fornitore si impegna a mettere a disposizione un numero di telefono, un numero di fax e un indirizzo email, attivo per tutto l'anno dal lunedì al venerdì, dalle ore 9.00 alle ore 17.00, salvo diverso accordo scritto con l'Azienda Ospedaliera, ad eccezione di:

- giorni festivi;
- giorni compresi tra il 24 dicembre ed il 6 gennaio;
- seconda e terza settimana di agosto.

L'Azienda Ospedaliera potrà rivolgersi al Fornitore per:

- richiedere informazioni sui prodotti offerti;
- richiedere lo stato degli ordini in corso e lo stato delle consegne;
- inoltrare reclami.

Al momento della sottoscrizione del Contratto l'Appaltatore dovrà individuare un proprio referente.

### **14. Termine per la esecuzione delle forniture e penali per ritardi**

La consegna delle apparecchiature oggetto del presente contratto dovrà tassativamente avvenire entro il termine di **30 dall'ordine**.

Nell'ipotesi in cui l'affidatario non ottemperi alla fornitura, installazione e messa in funzione "chiavi in mano" nel termine sopra fissato, sarà assoggettato, ai sensi dell'art. 113-bis, comma 4 del Codice, ad una penale pari, per ogni giorno di ritardo, al 1 (uno) per mille dell'ammontare netto contrattuale.

Rimane salvo il diritto dell'Amministrazione di risolvere il contratto con l'Affidatario per grave inadempimento nel caso in cui il ritardo superi il termine di 15 giorni rispetto a quello sopra indicato o eventualmente da quello riportato nell'offerta.



Oltre all'ipotesi di ritardo nell'esecuzione della fornitura, installazione e messa in funzione "chiavi in mano" l'affidatario è soggetto ad ulteriori penalità quando:

- si renda colpevole di gravi manchevolezze e deficienze nella qualità dei beni forniti o dei materiali impiegati;
- effettui in ritardo gli adempimenti prescritti;
- non esegua, in sede di collaudo, le prescrizioni relative al rifacimento e alla eliminazione dei difetti o imperfezioni;
- non ottemperi, od ottemperi con ritardo, al ritiro dei prodotti non risultati idonei in sede di collaudo.

Anche nelle ipotesi sopra indicate sarà applicata una penale pari all'1(uno) per mille per ogni giorno di ritardo, calcolata sull'importo netto dell'affidamento.

Con riferimento ai servizi di manutenzione full risk si rappresenta, inoltre, quanto segue:

in caso di inadempimento/violazione lieve o parziale delle prestazioni manutentive l'Azienda Ospedaliera procederà al richiamo verbale dell'Operatore Economico affinché vengano eseguiti gli adempimenti richiesti o siano eliminate le disfunzioni o fatte cessare le violazioni. Qualora il richiamo abbia avuto esito negativo, si procederà ad una formale diffida alla ditta, con applicazione di una penale pari all'1(uno) per mille per ogni giorno di ritardo, calcolata sull'importo netto dell'affidamento, fatta salva la facoltà dell'Azienda Ospedaliera di richiedere il risarcimento di eventuali danni subiti.

L'ammontare delle penali eventualmente applicate sarà addebitato sul pagamento da effettuarsi in favore dell'affidatario, ovvero la medesima somma sarà prelevata a danno sulla cauzione.

In tal caso l'integrazione dell'importo della cauzione dovrà avvenire entro il termine di gg. 15 dalla richiesta.

Rimane salvo il diritto dell'Amministrazione d'incamerare la cauzione a titolo di danno, e con salvezza di ogni ulteriore risarcimento, commisurato anche, ma non solo, al maggior costo che l'Azienda appaltante sosterrà per l'esecuzione della fornitura.



## 15. Collaudo

Le apparecchiature dovranno essere collaudate, a cura dell'Azienda Ospedaliera e a totale onere del Fornitore, entro 15 giorni dalla consegna e relativa installazione che saranno concordate con la competente U.O.C. dell'Azienda.

Cinque giorni prima della consegna dell'apparecchiatura, l'Operatore Economico aggiudicatario dovrà consegnare alla U.O.S.D. Ingegneria Clinica (previo contatto a mezzo del RUP) la seguente documentazione in lingua italiana: a) manuale d'uso; b) manuale di manutenzione; c) schemi tecnici.

L'inosservanza di quanto sopra comporterà l'impossibilità di eseguire il collaudo nei termini sopra citati.

Alle operazioni di collaudo dovranno assistere i Rappresentanti dell'Operatore Economico aggiudicatario che dovrà mettere a disposizione l'assistenza, il personale e i mezzi tecnici per l'espletamento delle relative operazioni, inclusi gli eventuali materiali di consumo, secondo le indicazioni fornite dal Collaudatore. L'Affidatario dovrà fare intervenire alle operazioni di collaudo un Rappresentante Tecnico dell'Operatore Economico a proprie spese.

Le procedure amministrative relative al pagamento delle forniture, saranno necessariamente subordinate all'esito favorevole del collaudo dell'intera fornitura.

Le operazioni di collaudo devono svolgersi con le modalità e secondo i criteri di cui al presente articolo.

Il collaudo deve accertare che i beni presentino i requisiti richiesti dal Capitolato e dagli allegati tecnici dallo stesso richiamati.

I collaudatori, sulla base delle prove e accertamenti effettuati, possono accettare i prodotti o rifiutarli o dichiararli rivedibili.

Sono rifiutate le forniture che risultino difettose o in qualsiasi modo non rispondenti alle prescrizioni tecniche o ai campioni.

Il regolare collaudo di apparecchiature e prodotti, e la dichiarazione di presa in consegna non esonera comunque l'appaltatore dalla garanzia per eventuali difetti ed imperfezioni che non dovessero emergere al momento della verifica ma solo in seguito accertati.

L'Appaltatore ha l'obbligo di ritirare e sostituire, a sua cura e spesa, le apparecchiature e i prodotti non accettati al collaudo entro 15 giorni dalla data del verbale dei collaudatori da cui risulti l'avvenuto rifiuto.

Decorso inutilmente tale termine, l'Azienda ha facoltà di spedire all'appaltatore i beni rifiutati e in tal caso tutte le spese, comprese quelle di facchinaggio e spedizione dei beni rifiutati, sono a carico dell'Appaltatore. È facoltà dell'Azienda, in alternativa, trattenere tali beni nei magazzini o nei locali destinati rendendosi comunque applicabile la penalità previste nel presente Capitolato. Le apparecchiature, o le parti delle medesime, risultate non idonee al momento del collaudo e pertanto ritirate con le modalità sopraindicate, dovranno essere sostituite e sottoposte ad un nuovo collaudo a totale carico dell'Appaltatore, secondo i criteri indicati negli articoli precedenti. In ogni caso, qualora per qualsiasi motivo o esigenza sarà necessario procedere a un nuovo collaudo, le relative e pertinenti spese per effettuarlo saranno a totale carico dell'Appaltatore.

#### **16. Assistenza tecnica e manutenzione**

L'Aggiudicatario dovrà garantire un'assistenza tecnica full-risk, senza alcun onere aggiuntivo, su tutti i sistemi macchina offerti (comprese le strumentazioni fornite a corredo e l'interfacciamento informatico). L'Aggiudicatario dovrà, inoltre, a proprie spese garantire l'esecuzione della manutenzione preventiva e del controllo di funzionalità (eseguiti almeno secondo la frequenza prevista dal fabbricante e riportata nel manuale d'uso e svolgendo almeno le attività previste dal fabbricante stesso), ordinaria e straordinaria.

Gli interventi tecnici di assistenza e manutenzione finalizzati al ripristino della totale funzionalità dei sistemi macchina (tramite risoluzione del guasto o installazione e messa in funzione di un sistema macchina di back- up) dovranno essere svolti entro i tempi previsti di seguito:

- tempo di primo intervento tecnico per guasto di qualsiasi natura di un dispositivo e/o blocco strumentale: entro al massimo 8 ore lavorative dalla chiamata (intese dalle ore 8:00 alle ore 17:00, esclusi festivi), fatto salvo particolari necessità dichiarate dalla Committente;
- ripristino della totale funzionalità di uno strumento tramite risoluzione del guasto o installazione e messa in funzione di un dispositivo di back-up: entro al massimo 24 ore solari dal



primo intervento tecnico, esclusi festivi, fatte salve particolari necessità dichiarate dalla Committente.

L'Aggiudicatario dovrà assicurare la manutenzione preventiva e la manutenzione correttiva su chiamata, garantendo l'esecuzione degli esami nei tempi previsti. Qualora il guasto dovesse determinare un fermo macchina superiore a 36 ore dal primo intervento tecnico, l'Aggiudicatario dovrà darne immediata comunicazione all'Azienda Ospedaliera. Per tale casistica l'Aggiudicatario si impegna a fornire in sostituzione sistemi macchina analoghi, qualora non siano già presenti sistemi macchina di back up. Tali impegni costituiscono parte integrante dell'offerta. L'Aggiudicatario si impegna, inoltre, al mantenimento in efficienza dei sistemi macchina forniti per tutta la durata del service. La richiesta di intervento tecnico potrà essere effettuata anche telefonicamente. Saranno a carico dell'Aggiudicatario i consumi dei reagenti e dei materiali consumabili imputabili a documentabile malfunzionamento del sistema macchina, nonché quelli relativi alla messa a punto del sistema macchina in occasione di ogni intervento di assistenza tecnica o manutenzione.

Tutti i sistemi macchina riparati dovranno essere riconsegnati nei medesimi locali di origine. Per quanto concerne il ritiro o la consegna dei sistemi macchina per manutenzioni, verifiche e controlli, dovrà essere fatto riferimento al personale all'uopo individuato dall'Azienda Ospedaliera. L'Azienda Ospedaliera si riserva il diritto, a fronte di guasti e ripetuti fermi macchina (almeno 3), di richiedere all'Aggiudicatario la sostituzione definitiva dei sistemi macchina installati. La disinstallazione ed il ritiro dei sistemi macchina in uso e la consegna e l'installazione dei nuovi sistemi macchina sono a carico dell'Aggiudicatario in maniera da garantire la continuità diagnostica. In seguito a tale intervento, verrà eseguita una nuova procedura di collaudo.

L'Aggiudicatario dovrà fornire con cadenza almeno trimestrale il calendario delle manutenzioni programmate ed i rapporti di lavoro relativi alle manutenzioni effettuate sui sistemi macchina di cui al presente Capitolato che dovrà essere trasmesso al personale che verrà individuato dall'Azienda Ospedaliera.

### **17. Periodo di prova**

A far data dal collaudo positivo, L'Azienda Ospedaliera si riserva un periodo di prova, non inferiore a mesi 6 (sei) al fine di accertare l'effettiva rispondenza di quanto fornito dall'Aggiudicatario (sia del sistema macchina sia dei risultati dei test) ai requisiti richiesti e di verificare anche l'effettiva esecuzione del programma di formazione.

In caso di esito negativo del periodo di prova, si potrà chiedere la risoluzione del Contratto. Nel corso del periodo di prova, nel caso in cui vengano riscontrare delle anomalie rispetto a quanto previsto nel Capitolato Tecnico, si potrà concordare con l'Aggiudicatario un ulteriore periodo di prova di massimo 1 mese entro il quale quest'ultimo si impegna a correggere, a proprie spese, le anomalie riscontrate. Nel caso in cui le anomalie riscontrate non siano correggibili o non risultino corrette nemmeno dopo la prosecuzione del periodo di prova, si potrà procedere alla risoluzione del Contratto, motivata da apposita relazione tecnica, senza che l'Aggiudicatario possa sollevare alcuna obiezione.

### **18. Formazione e supporto specialistico**

Gli offerenti dovranno evidenziare in sede di offerta tecnica:

- un piano di formazione ed affiancamento rivolto al personale dell'Azienda Ospedaliera sul corretto utilizzo dei sistemi macchina (e relativi software applicativi), le avvertenze all'uso e la manutenzione ordinaria;
- un programma di corsi periodici di aggiornamento del personale nel corso della fornitura;
- il supporto specialistico che verrà erogato nel corso del contratto.

La formazione iniziale del personale dovrà essere concordata con il Direttore della Patologia Clinica e dovrà essere programmata prima della fase di collaudo dei sistemi macchina. La presenza di un programma e del calendario di formazione definitivo saranno verificati in fase di collaudo. L'Aggiudicatario dovrà attestare l'avvenuta formazione del personale mediante un documento in cui verranno riportati i nominativi degli operatori che hanno ricevuto l'istruzione e che sarà controfirmato dal referente dell'Aggiudicatario stesso. Qualora, durante il periodo contrattuale, si



rilevassero carenze formative o si verificasse la necessità di formare all'uso personale aggiuntivo, l'Aggiudicatario dovrà provvedere gratuitamente ad eseguire nuovi corsi di formazione.

Resta inteso che la formazione iniziale su ogni tipologia di sistema macchina dovrà consistere in non meno di 8 ore formative da erogare a favore di tutti gli operatori individuati dall'Azienda Ospedaliera; deve essere inoltre previsto un ulteriore periodo di formazione (di secondo livello) presso la sede dell'Aggiudicatario.

#### **19. Oneri ed obblighi diversi a carico dell'appaltatore. Responsabilità'**

A completamento degli oneri già specificati nel presente Capitolato, si precisa che sono a carico dell'Appaltatore anche i seguenti oneri/obblighi:

1. la consegna di tutto l'occorrente all'installazione delle apparecchiature da fornire che deve essere "chiavi in mano";
2. i rischi dei trasporti nonché la protezione degli elementi di fornitura per difenderli da rotture, guasti, manomissioni, etc.;
3. il rispetto di tutte le norme antinfortunistiche vigenti e, l'adozione nell'eventuale esecuzione di lavori delle cautele necessarie per garantire la vita e l'incolumità degli operai, delle persone addette ai lavori stessi e ai terzi, nonché per evitare danni ai beni pubblici e privati. Ogni più ampia responsabilità in caso di infortunio ricadrà pertanto sull'appaltatore restandone sollevati sia l'Amministrazione appaltante sia il Responsabile Tecnico individuato dall'Azienda Ospedaliera così anche il personale da essa dipendente;
4. il deposito provvisorio e la custodia dei materiali oggetto della fornitura, negli spazi messi a disposizione dell'Appaltante;
5. le spese di viaggio e di trasferta del titolare, dei suoi rappresentanti e di tutto il personale dipendente, quante volte occorra;
6. la consegna degli appositi manuali per il montaggio, lo smontaggio, l'uso e la manutenzione di quanto fornito;

7. le assicurazioni sociali, le assicurazioni contro gli infortuni sul lavoro e tutti indistintamente gli obblighi inerenti ai contratti di lavoro;
8. eventuali spese e tasse, nessuna esclusa, inerenti e conseguenti all'affidamento.

## **20. Contratto e cauzione definitiva**

La stipula del contratto avverrà in conformità ai disposti degli articoli 32 e 33 del D.Lgs. 50/2016.

La seguente documentazione sarà necessaria per la stipula del contratto:

- la cauzione definitiva, che dovrà essere presentata conformemente a quanto richiesto alla ditta affidataria con apposita comunicazione;
- la polizza assicurativa descritta al paragrafo 15 del Disciplinare di gara volta a coprire tutte le ipotesi di responsabilità civile (R.C.Terzi, R.C. Dipendenti, R.C. Contrattuale) e i relativi danni, materiali, corporali e di natura patrimoniale, che l'Appaltatore stesso, o i soggetti comunque incaricati dal medesimo, possano arrecare a cose o persone inerenti alla Stazione Appaltante o a soggetti terzi nel corso o in occasione della somministrazione delle prestazioni di cui al presente Contratto;
- i documenti richiesti nella lettera di affidamento, fatti salvi i controlli sulle eventuali autocertificazioni presentate in sede di partecipazione alla gara.

Faranno parte integrante del contratto di appalto:

- l'offerta presentata dalla dall'Operatore Economico aggiudicatario, corredata di tutti i documenti richiesti dalla lettera di affidamento.
- il presente Capitolato e gli altri Allegati al Disciplinare di gara.

Tutte le spese relative e conseguenti all'affidamento sono a esclusivo carico dell'Operatore Economico aggiudicatario.

## **21. Corrispettivo della fornitura in service**

Il corrispettivo dovuto all'Aggiudicatario, a fronte della fornitura in service sarà costituito da:

- prezzo determinato per singolo Test sulla base di quanto dichiarato dal Fornitore in sede di offerta economica per i reagenti, comprensivi di controlli e calibrazioni richiesti negli ordini di acquisto;
- canone omnicomprendivo per il service dei sistemi macchina.

## 22. Fatturazione e pagamenti

L'Azienda si impegna al pagamento dei corrispettivi in favore del Fornitore a cadenza **mensile posticipata a far data dal collaudo**, sulle base dei prezzi indicati nell'offerta economica presentata, entro e non oltre l'ultimo giorno del mese in cui cade il 60° giorno dalla data di inserimento della fattura elettronica nel Sistema Di Interscambio.

Ciascuna fattura emessa dal Fornitore dovrà essere intestata all'Azienda.

Le Fatture saranno emesse dal Fornitore, per il pagamento degli articoli che siano stati richiesti dall'Azienda in appositi Ordini di Acquisto.

Ciascuna fattura dovrà contenere il riferimento al numero dell'Ordine di Acquisto dell'Azienda e il dettaglio analitico dei beni consegnati e del prezzo complessivo.

L'Azienda, prima di procedere al pagamento del corrispettivo, acquisirà di ufficio il documento unico di regolarità contributiva (D.U.R.C.), attestante la regolarità del Fornitore in ordine al versamento dei contributi previdenziali e dei contributi assicurativi obbligatori per gli infortuni sul lavoro e le malattie professionali dei dipendenti.

Il Fornitore, sotto la propria esclusiva responsabilità, è tenuto a rendere tempestivamente note le variazioni circa le modalità di accredito di cui sopra; in difetto di tale comunicazione, anche se le variazioni vengono pubblicate nei modi di legge, il Fornitore stesso non può sollevare eccezioni in ordine ad eventuali ritardi dei pagamenti, né in ordine ai pagamenti già effettuati.

Il sistema di fatturazione e di pagamento dei crediti vantati nei confronti dell'Azienda è disciplinato secondo le modalità approvate dalla Regione Lazio con Decreto del Commissario ad Acta n. U00308 del 3 luglio 2015 e dall'art. 113 - bis, comma 3, del D.Lgs. 50/2016, che la società con la sottoscrizione del presente contratto dichiara di conoscere ed accettare.

Resta tuttavia espressamente inteso che per nessun motivo, ivi compreso il caso di ritardi nei pagamenti dei corrispettivi dovuti, il Fornitore può sospendere l'erogazione del servizio e, comunque, lo svolgimento delle attività previste nel contratto.

Il Fornitore che procederà ad interrompere arbitrariamente le prestazioni contrattuali sarà considerato diretto responsabile degli eventuali danni causati all'Azienda dipendenti da tale interruzione.

Sull'importo netto progressivo delle prestazioni è operata una ritenuta dello 0,50 per cento; le ritenute possono essere svincolate soltanto in sede di liquidazione finale, dopo l'approvazione da parte della stazione appaltante del certificato di collaudo o di verifica di conformità, previo rilascio del documento unico di regolarità contributiva.

La fatturazione dell'apparecchiatura dovrà riportare gli estremi dell'ordine.

Il prezzo offerto si intende fisso ed invariabile indipendentemente dai tempi di consegna ed installazione richiesti dall'Azienda appaltante, qualora si verificassero situazioni legate alle esigenze dei reparti utilizzatori che impongano un rinvio dei termini di consegna.

Non saranno riconosciute variazioni o revisioni del prezzo oggetto dell'aggiudicazione.

### **23. Revisione prezzi**

I corrispettivi offerti in gara si intendono fissi ed invariabili per tutta la durata dell'appalto salvo eventuali variazioni, in aumento o in diminuzione, in seguito di revisione dei prezzi ai sensi del D.Lgs. 50/2016 s.m.i. e per quanto stabilito al decreto legge 27 gennaio 2022, n. 4, convertito con legge n. 25 del 28 marzo 2022 (vedi paragrafo 4.3 Disciplinare di gara).

### **24. Ulteriori prescrizioni**

L'Aggiudicatario di ciascun lotto è tenuto a sottoscrivere una polizza assicurativa con istituto assicurativo, che assicuri la copertura del rischio da responsabilità civile in ordine allo svolgimento di tutte le attività oggetto dell'Appalto, per qualsiasi danno che possa derivare dal presente appalto.



#### **24. Risoluzione del contratto e penalità**

Qualora durante lo svolgimento del servizio si verificassero inadempienze nell'osservanza delle clausole contrattuali o rilievi per negligenza nell'espletamento del servizio, l'Azienda, previa contestazione a mezzo o pec, potrà diffidare il Fornitore all'esatta esecuzione della fornitura. Il Fornitore stesso dovrà produrre, entro e non oltre 5 giorni lavorativi, successivi alla suddetta contestazione le proprie giustificazioni scritte.

Ove le suddette giustificazioni non pervengano ovvero l'Azienda non le ritenga condivisibili si potrà procedere ad applicare le penali come di seguito riportato.

Fatta salva la responsabilità del Fornitore da inadempimento e il risarcimento del maggior danno ai sensi dell'art. 1382 c.c., il Fornitore stesso sarà tenuto a corrispondere all'Azienda, per ciascun giorno di ritardo e/o di non conformità del servizio, le penali nella misura massima dell'1 per mille dell'importo netto del contratto, ai sensi dell'art. 113-bis, comma 4 del D. Lgs. n. 50/2016.

L'Azienda potrà applicare le penali nella misura massima del 10% del valore del contratto.

L'applicazione delle penali non esclude peraltro qualsiasi altra azione legale che l'Azienda intenda eventualmente intraprendere fino ad arrivare alla risoluzione del contratto per gravissime inadempienze o irregolarità.

L'importo derivante dall'applicazione di penalità, sanzioni e dalle spese sostenute in danno verrà detratto dai pagamenti dovuti al Fornitore o da eventuali crediti vantati dal Fornitore stesso, nonché sul deposito cauzionale.

L'applicazione delle penali non esonera in alcun caso il Fornitore dall'adempimento dell'obbligazione che ha fatto sorgere l'obbligo di pagamento della penale stessa.

L'Azienda appaltante si riserva di dichiarare risolto il contratto:

- quando la fornitura non avvenga nei termini e modalità offerti, concordati o assegnati;
- quando, dopo aver richiesto la sostituzione di apparecchiature, o parti di esse, che a giudizio insindacabile dei propri tecnici non corrispondono alle caratteristiche convenute, l'Operatore Economico aggiudicatario non vi abbia ottemperato nel termine assegnato.

L'Azienda appaltante può ancora dichiarare risolto il contratto mediante semplice dichiarazione stragiudiziale intimata a mezzo pec quando per la terza volta abbia dovuto contestare

formalmente all'Operatore Economico aggiudicatario l'inosservanza di norme e prescrizioni del presente capitolato.

In caso di risoluzione del contratto, la cauzione definitiva verrà incamerata a titolo di penale e di indennizzo fatto salvo il risarcimento dei maggiori danni.

Il contratto potrà essere sottoposto a risoluzione nelle ipotesi previste dall'art. 108, comma 1 del D.Lgs. n. 50/2016 e sarà in ogni caso sottoposto a risoluzione nelle ipotesi previste dall'art. 108, comma 2, del D.Lgs. n. 50/2016.

L'Azienda potrà risolvere di diritto il contratto ai sensi dell'art.1456 Codice Civile, previa dichiarazione da comunicarsi al Fornitore nel rispetto delle modalità previste dalla vigente normativa, nei seguenti casi:

- cessazione dell'attività di impresa in capo al Fornitore;
- perdita, in capo al Fornitore, della capacità generale a stipulare con la Pubblica Amministrazione, anche temporanea, ai sensi dell'art. 80 del D.Lgs. n.50/2016 e delle altre norme che stabiliscono forme di incapacità a contrarre con la Pubblica Amministrazione;
- violazione del requisito di correttezza e regolarità contributiva, fiscale e retributiva da parte del Fornitore;
- violazione delle norme in tema di sicurezza del lavoro e trattamento retributivo dei lavoratori dipendenti;
- reiterati e aggravati inadempimenti imputabili al Fornitore, comprovati da almeno 3 (tre) documenti di contestazione ufficiale, anche al di fuori dei casi di cui all'art. 108 del D.Lgs. n.50/2016;
- applicazione di penali per un ammontare uguale o superiore al 10% del valore del contratto;
- affidamenti di subappalti non preventivamente autorizzati dall'Azienda;
- violazione delle norme in materia di cessione del contratto e dei crediti;
- inadempimento degli obblighi derivanti dalle disposizioni previste dalla Legge Regionale n. 17/2007 e s.m.i.;
- mancata copertura dei rischi durante tutta la vigenza del contratto;
- azioni giudiziarie per violazioni di diritti di brevetto, di autore ed in genere di privativa altrui, intentate contro l'Azienda, ai sensi dell'articolo " Brevetti industriali e diritti d'autore";

- mancata reintegrazione della cauzione eventualmente escussa entro il termine di cui all'articolo "Cauzione definitiva".

In tutti i predetti casi di risoluzione l'Azienda ha diritto di ritenere definitivamente la cauzione definitiva, ove essa non sia stata ancora restituita, e/o di applicare una penale equivalente, nonché di procedere nei confronti del Fornitore per il risarcimento del danno.

In questo caso l'Azienda si rivolgerà per l'esecuzione della fornitura al successivo Operatore Economico che ha presentato la migliore offerta.

In conformità con quanto previsto dal Protocollo di Azione sottoscritto tra l'Autorità Nazionale Anticorruzione e la Regione Lazio, l'Azienda si potrà avvalere della clausola risolutiva espressa di cui all'art. 1456 c.c. ogni qualvolta nei confronti dell'imprenditore o dei componenti la compagine sociale, o dei dirigenti dell'impresa con funzioni specifiche relative all'affidamento alla stipula e all'esecuzione del contratto sia stata disposta misura cautelare o sia intervenuto rinvio a giudizio per taluno dei delitti di cui agli artt. 317 c.p., 318 c.p., 319 c.p., 319 bis c.p., 319 ter c.p., 319 quater c.p., 320 c.p., 322 c.p., 322 bis c.p., 346 bis c.p., 353 c.p., 353 bis c.p.

Eventuali inadempimenti che abbiano portato alla risoluzione del contratto saranno oggetto di segnalazione all'Autorità Nazionale Anticorruzione nonché potranno essere valutati come grave negligenza o malafede nell'esecuzione delle prestazioni affidate al Fornitore ai sensi dell'art. 80, comma 5, lett. c) del D.Lgs. n. 50/2016 e successive modifiche e integrazioni.

Nel caso di risoluzione, il Fornitore ha diritto soltanto al pagamento delle prestazioni eseguite, purché poste in essere correttamente ed a regola d'arte, decurtato degli oneri aggiuntivi derivanti dallo scioglimento del contratto.

## **25. Recesso**

Fermo restando quanto previsto dagli articoli 88, comma 4-ter e 92, comma 4, del decreto legislativo 6 settembre 2011, n.159, l'Azienda ha diritto, nei casi di giusta causa, di recedere unilateralmente dal contratto, in tutto o in parte, in qualsiasi momento, con un preavviso di almeno 30 (trenta) giorni solari, da comunicarsi al Fornitore con lettera raccomandata A/R o a mezzo pec.

## **26. Esonero da responsabilità**

L'Azienda Ospedaliera è esonerata da ogni responsabilità per danni, infortuni o altro che dovessero accadere al personale dell'Operatore Economico aggiudicatario nell'esecuzione del contratto, convenendosi a tale riguardo che qualsiasi rischio è a carico dell'appaltatore, il quale rimane unico organizzatore ed esecutore delle opere e delle installazioni.

L'Affidatario è esclusivo responsabile, altresì, per danni a persone e/o cose che derivano dall'espletamento delle prestazioni contrattuali e imputabili ad essa o ai suoi dipendenti e dei quali danni fosse chiamata a rispondere l'Azienda appaltante, che fin d'ora si intende sollevata da ogni pretesa o molestia.

## **27. Brevetti industriali e diritti d'autore**

L'Impresa assume ogni responsabilità conseguente all'uso di dispositivi o all'adozione di soluzioni tecniche o di altra natura che violino diritti di brevetto, di autore ed in genere di privativa altrui.

Qualora venga promossa nei confronti dell'Azienda Ospedaliera San Giovanni Addolorata azione giudiziaria da parte di terzi che vantino diritti sui beni acquistati o in licenza d'uso, l'Impresa esonererà e terrà indenne l'Azienda Ospedaliera San Giovanni, assumendo a proprio carico tutti gli oneri conseguenti, inclusi i danni verso terzi, le spese giudiziali e legali a carico dell'Azienda Ospedaliera.

## **28. Subappalto**

Non può essere affidata in subappalto l'integrale esecuzione del contratto. Il concorrente indica all'atto dell'offerta le parti del servizio/fornitura che intende subappaltare o concedere in cottimo.

In caso di mancata indicazione delle parti da subappaltare il subappalto è vietato.

L'aggiudicatario e il subappaltatore sono responsabili in solido nei confronti della stazione appaltante dell'esecuzione delle prestazioni oggetto del contratto di subappalto.



Non si configurano come attività affidate in subappalto quelle di cui all'art. 105, comma 3, del Codice (vedi paragrafo 16 del Disciplinare di gara).

### **29. Foro competente**

Per qualsiasi controversia che dovesse insorgere nell'esecuzione della fornitura è competente esclusivamente il foro di Roma.

### **30. Disposizioni finali**

L'Azienda Ospedaliera si riserva la facoltà di sospendere la procedura e/o di non aggiudicare la fornitura, sia nel caso venga meno l'interesse pubblico all'effettuazione della stessa, sia nel caso nessuna delle offerte sia ritenuta idonea rispetto alle esigenze dell'Azienda, sia quando i prezzi offerti non siano ritenuti congrui.

La valutazione della congruità verrà effettuata in relazione a quanto previsto dall'art 97 del D.Lgs.50/2016, tenendo conto della relativa documentazione presentata a giustificazione dell'offerta o dell'ulteriore documentazione che sarà eventualmente richiesta.

Ai sensi dell'art. 1360 comma 2 del Codice Civile e in esecuzione della Deliberazione n. 775 del 27.10.1995, non sono consentite cessioni a terzi, sotto qualsiasi forma, a qualsiasi titolo e qualsivoglia motivo, dei crediti derivanti dai contratti stipulati a seguito dell'aggiudicazione della presente gara.

Per quanto non previsto nel presente Capitolato e negli altre Allegati, si fa riferimento al Decreto Legislativo 50/2016 ed al codice civile.

La ditta, ai sensi dell'art. 1341 del c.c. dichiara di accettare espressamente e incondizionatamente tutti gli articoli del presente Capitolato del quale ha preso visione.



SISTEMA SANITARIO REGIONALE

**AZIENDA OSPEDALIERA  
SAN GIOVANNI ADDOLORATA**



**REGIONE  
LAZIO**

**PROCEDURA APERTA PER LA FORNITURA IN SERVICE DI UN SISTEMA AUTOMATIZZATO MACCHINA-  
REAGENTE PER ESAMI DI EMOCOAGULAZIONE OCCORRENTE ALLA U.O.C. PATOLOGIA CLINICA**

**ALLEGATO 7 al Disciplinare di Gara**

**SCHEDA REQUISITI MINIMI PRESTAZIONALI DA COMPILARE**

OPERATORE ECONOMICO \_\_\_\_\_

**- SISTEMA DIAGNOSTICO PER DIAGNOSTICA COAGULATIVA -**

**FORNITURA IN SERVICE DI UN SISTEMA AUTOMATIZZATO MACCHINA- REAGENTE PER ESAMI DI EMOCOAGULAZIONE OCCORRENTE ALLA U.O.C. PATOLOGIA CLINICA**

**Requisiti minimi**

|    | <b>Sistema strumentazione e reagenti</b>   | <b>Riferimento documentazione tecnica. (Riportare anche pag. e riga del documento)</b> |
|----|--|--|
| 1  | Fornitura di un sistema composto da almeno 2 analizzatori uguali per l'esecuzione di test coagulativi, con relativi UPS  |  |
| 2  | Sistema completamente automatico, nuovo, di ultima generazione e ad accesso random   |  |
| 3  | Produttività analitica non inferiore a 250 PT/ora  |  |
| 4  | Inserimento campioni tramite rack  |  |
| 5  | Campionamento da provetta primaria tappata- CUP PIERCING   |  |
| 6  | Caricamento in continuo dei campioni e reagenti  |  |
| 7  | Identificazione di campioni, reagenti, calibratori e controlli tramite lettura del codice a barre  |  |
| 8  | Posizioni dei reagenti a temperatura controllata   |  |
| 9  | Possibilità di memorizzare più curve di calibrazione relative a lotti diversi di reagenti  |  |
| 10 | Visualizzazione delle curve di calibrazione  |  |
| 11 | Fornitura a titolo gratuito di CQI di parte terza con disponibilità di elaborazione statistica tramite collegamento con software dedicato.                             |  |
| 12 | CQI in linea con carte di controllo  |  |
| 13 | Alloggiamento a bordo di almeno 80 campioni  |  |
| 14 | Fornitura dello stesso lotto di reagenti principali, CQI ed accessori per almeno 12 mesi, per le metodiche principali (PT, APTT, FIBRINOGENO DI CLAUSS, AT, D-DIMERO). |  |
| 15 | Iscrizione a carico della Ditta offerente di VEQ per tutta la durata della fornitura per tutti i parametri offerti   |  |
| 16 | Formazione del personale   |  |
| 17 | Intervento tecnico e specialistico in 8 ore lavorative   |  |

### CRITERI VALUTATIVI

|    | CRITERIO QUALITATIVO  | PUNTEGGIO MAX | FORMULA CALCOLO PUNTEGGIO | RISPOSTA CRITERIO | RIFERIMENTO DOCUMENTAZIONE TECNICA (RIPORTARE anche PAG. E RIGA DEL DOCUMENTO DI RIFERIMENTO) |
|----|---|---------------|---------------------------|-------------------|---|
| 1  | Possibilità di eseguire RERUN da campioni a bordo direttamente da provetta primaria in base a regole definite dall'operatore<br>Si:4p No:0p                                     | 4             | B                         |                   |   |
| 2  | Possibilità di eseguire reflex test automaticamente in base a regole definite dall'operatore<br>Si:3p No:0p   | 3             | B                         |                   |   |
| 3  | Canali di lettura indipendenti attivabili in base al principio del metodo (coagulativo, cromogenico o immunologico)<br>Si:2p No:0p  | 2             | B                         |                   |   |
| 4  | Caricamento in continuo dei reagenti, dei consumabili e dei campioni senza interruzione analitica<br>Si:4p No:0p  | 4             | B                         |                   |   |
| 5  | Gestione urgenze: descrivere  | 6             | E                         |                   |   |
| 6  | N. di reagenti in linea caricabili contemporaneamente a bordo di ogni strumento   | 4             | A                         |                   |   |
| 7  | Misurazione continua e indicazione dei volumi e del numero di test disponibili per ogni analita in tempo reale<br>Si tutti e 2 :4p Si 1 solo parametro :2p No:0p                | 4             | D                         |                   |   |
| 8  | Tempi di manutenzione ordinaria giornaliera e settimanale a carico dell'operatore: elencare gli interventi e per ogni intervento specificare i minuti di impegno dell'operatore | 4             | E                         |                   |   |
| 10 | Calibrazioni: descrivere modalità e n. di curve memorizzabili per singolo test  | 3             | E                         |                   |   |
| 11 | Sistema di verifica dell'idoneità del campione per presenza di interferenti-emoglobina, bilirubina e lipemia: descrivere  | 4             | E                         |                   |   |



|    |   |           |   |  |  |
|----|---|-----------|---|--|--|
| 12 | Sostenibilità ambientale: minore quantità di rifiuti solidi e liquidi prodotti per esecuzione 1000 test e in stand by : descrivere e riportare in gr e in ml  | 2         | C |  |  |
| 13 | Reagente PT: caratteristiche  | 5         | E |  |  |
| 14 | Reagente D-dimero: caratteristiche  | 5         | E |  |  |
| 15 | Consumabili: indicare n., tipologia e modalità di impiego   | 2         | E |  |  |
| 15 | Reagenti a formulazione liquida per i test di routine / urgenza (PT, APTT, FIBRINOGENO CLAUSS, D-DIMERO ANTITROMBINA).<br>Nessun test: 0p;                      fino a 2 test: 1p;                      fino a 4 test: 4p; 5 test:5p        | 5         | D |  |  |
|    | Fornitura dello stesso lotto per i reattivi di routine (PT, APTT, FIBRINOGENO CLAUSS, ANTITROMBINA, D-DIMERO), calibratori e controllo, per minimo 12 mesi certificata da Ente Terzo: dichiarare                      Si:3p No:0p           | 3         | B |  |  |
| 16 | Caratteristiche Middleware: descrivere  | 4         | E |  |  |
| 18 | Modalità con cui verrà erogato il servizio di assistenza tecnica: indicare il tempo max che occorre per intervento in situ dalla chiamata, orario di assistenza nei giorni - feriali, prefestivi e festivi- specificandoin situ e da remoto | 3         | E |  |  |
| 19 | Modalità con cui verrà erogato il servizio di formazione e supporto specialistico   | 3         | E |  |  |
|    | <b>TOTALE PUNTEGGIO QUALITATIVO</b>   | <b>70</b> |   |  |  |

*Procedura aperta per la fornitura in service di un sistema automatizzato macchina reagente per esami di emocoagulazione*

---

**PROCEDURA APERTA PER LA FORNITURA IN SERVICE DI UN SISTEMA AUTOMATIZZATO MACCHINA-  
REAGENTE PER ESAMI DI EMOCOAGULAZIONE**

**ALLEGATO 8 al Disciplinare di Gara  
SCHEMA OFFERTA TECNICA**





Procedura aperta per la fornitura in service di un sistema automatizzato macchina reagente per esami di emocoagulazione

## OFFERTA TECNICA

Il sottoscritto \_\_\_\_\_, nato a \_\_\_\_\_ il \_\_\_\_\_, domiciliato per la carica presso la sede legale sotto indicata, nella qualità di \_\_\_\_\_ e legale rappresentante della \_\_\_\_\_, con sede in \_\_\_\_\_, Via \_\_\_\_\_ codice fiscale n. \_\_\_\_\_ e partita IVA n. \_\_\_\_\_ (in caso di R.T.I. o Consorzi non ancora costituiti in promessa di R.T.I., Consorzio o Reti di imprese) \_\_\_\_\_ [indicare forma giuridica del gruppo] con le Imprese, \_\_\_\_\_, all'interno del quale la \_\_\_\_\_ verrà nominata Impresa capogruppo), di seguito denominata "Impresa"

- presenta la seguente Scheda Riepilogativa di Offerta Tecnica per il Lotto n° \_\_\_\_\_;
- dichiara che l'Offerta Tecnica presentata per il Lotto n° \_\_\_\_\_, si compone dei prodotti / sistemi macchina inseriti nei seguenti prospetti, tali da garantire l'esecuzione delle prestazioni richieste dalla documentazione di gara:
- dichiara che i prodotti offerti sono conformi ai requisiti indicati nel Capitolato Tecnico ed alla normativa vigente;
- dichiara che i quantitativi di reagenti/kit di reagenti comprensivi di calibratori e controlli, di materiali di consumo / etichette e di sistemi macchina indicati in offerta tecnica sono adeguati all'esecuzione del numero di test totali di seguito previsti per ciascun Lotto, secondo le modalità di esecuzione previste nel Capitolato Tecnico.

Data \_\_\_\_\_

Firma \_\_\_\_\_

*[Handwritten mark]*

















*Procedura aperta per la fornitura in service di un sistema automatizzato macchina-reagente per esami di emocoagulazione*

---

**PROCEDURA APERTA PER LA FORNITURA IN SERVICE DI UN SISTEMA  
AUTOMATIZZATO      MACCHINA-REAGENTE      PER      ESAMI      DI  
EMOCOAGULAZIONE**

**ALLEGATO 9 al Disciplinare di Gara  
SCHEMA OFFERTA ECONOMICA "BUSTA "C"**

*P*



Procedura aperta per la fornitura in service di un sistema automatizzato macchina-reagente per esami di emocoagulazione

---

Il/la sottoscritto/a \_\_\_\_\_

(cognome e nome)

nato a \_\_\_\_\_ (\_\_\_\_), il \_\_\_\_

(luogo) (prov.) (data)

residente a \_\_\_\_\_ (\_\_\_\_), Via \_\_\_\_\_, n. \_\_\_\_

(luogo) (prov.) (indirizzo)

in nome del concorrente \_\_\_\_\_

con sede legale in \_\_\_\_\_ (\_\_\_\_),

Via \_\_\_\_\_, n. \_\_\_\_ , CAP \_\_\_\_\_, Tel \_\_\_\_\_,

(luogo) (prov.) (indirizzo)

Fax \_\_\_\_\_, e-mail \_\_\_\_\_, Codice

Fiscale \_\_\_\_\_

Partita IVA \_\_\_\_\_

nella sua qualità di:

(barrare la casella che interessa)

Titolare o Legale rappresentante

Procuratore speciale / generale

*R*

Procedura aperta per la fornitura in service di un sistema automatizzato macchina-reagente per esami di emocoagulazione

---

#### DICHIARA

- che la presente offerta è irrevocabile ed impegnativa sino al 240 giorno successivo al termine ultimo di presentazione delle offerte e di aver preso visione di tutte le norme e disposizioni contenute nel Disciplinare di gara e in tutti i suoi allegati e nei documenti ivi richiamati e di accettarle senza condizione o riserva alcuna.
- che in caso di indicazione dell'offerta recante un numero di cifre decimali dopo la virgola superiore a cinque, saranno considerate esclusivamente le prime cinque cifre decimali, senza procedere ad alcun arrotondamento;
- che in caso di discordanza tra i prezzi unitari offerti indicati in cifre e quelli indicati in lettere, saranno ritenuti validi i prezzi unitari indicati in lettere;
- che allega alla presente dichiarazione le Schede di seguito richieste, debitamente compilate;
- che il prezzo offerto è onnicomprensivo di quanto previsto negli atti di gara e conformi alle disposizioni vigenti in materia di costo del lavoro ed è indicato nella **Tabella Valore Complessivo** dell'offerta debitamente compilata, allegata alla presente dichiarazione;
- che l'importo complessivo delle misure di adempimento delle disposizioni in materia di salute e sicurezza da sostenere per l'esecuzione dell'appalto è pari ad € \_\_\_\_\_, \_\_ =  
( \_\_\_\_\_ / \_\_\_\_\_)

Data \_\_\_\_\_

Firma \_\_\_\_\_

















Procedura aperta per la fornitura in service di un sistema automatizzato macchina-reagente per esami di emocoagulazione

| Test | Codice<br>Fornitore | Test/anno | Reagenti<br>R |            | Calibratori<br>Ca |            | Controlli<br>Co |  | Totale<br>R+Ca+Co<br>Costo/anno | Costo/Test |
|------|---------------------|-----------|---------------|------------|-------------------|------------|-----------------|--|---------------------------------|------------|
|      |                     |           | Costo/anno    | Costo/anno | Costo/anno        | Costo/anno | Costo/anno      |  |                                 |            |
|      |                     |           |               |            |                   |            |                 |  |                                 |            |
|      |                     |           |               |            |                   |            |                 |  |                                 |            |
|      |                     |           |               |            |                   |            |                 |  |                                 |            |
|      |                     |           |               |            |                   |            |                 |  |                                 |            |



Procedura aperta per la fornitura in service di un sistema automatizzato macchina-reagente per esami di emocoagulazione

**VALORE ANNUALE DELL'OFFERTA**

| Descrizione                    | Costo annuale in cifre iva | Costo annuale in lettere |
|--------------------------------|----------------------------|--------------------------|
| Reagenti calibratori controlli |                            |                          |
| Noleggio strumentazione        |                            |                          |
| <b>Totale</b>                  |                            |                          |

**VALORE COMPLESSIVO DELL'OFFERTA**

| Descrizione                     | Valore complessivo dell'offerta in cifre<br>(costo annuale x 3) | Valore complessivo dell'offerta in lettere<br>(costo annuale x 3) |
|---------------------------------|---|---|
| Valore complessivo dell'offerta |   |   |

**Data** \_\_\_\_\_

**Firma** \_\_\_\_\_





**PROCEDURA APERTA PER LA FORNITURA IN SERVICE DI UN SISTEMA  
AUTOMATIZZATO    MACCHINA-REAGENTE    PER    ESAMI    DI  
EMOCOAGULAZIONE**

**Allegato \_10\_ al Disciplinare di Gara  
SCHEMA DI CONTRATTO**

## CONTRATTO DI AFFIDAMENTO

**C.I.G. n.**

**TRA**

L'Azienda Ospedaliera San Giovanni Addolorata (Codice Fiscale e partita IVA n. \_\_\_\_\_), con sede legale in Via \_\_\_\_\_ (di seguito denominata AO San Giovanni Addolorata) nella persona del Direttore Generale e Legale Rappresentante \_\_\_\_\_ nata a \_\_\_\_\_ il \_\_\_\_\_ autorizzata alla stipula del presente contratto in virtù dei poteri conferitigli con \_\_\_\_\_

**E**

L'impresa \_\_\_\_\_ (Codice Fiscale n. [...], partita IVA n. [...]) con sede in \_\_\_\_\_ Via/Piazza \_\_\_\_\_ C.C.I.A.A \_\_\_\_\_, Registro Imprese \_\_\_\_\_, nella persona di \_\_\_\_\_ nato a \_\_\_\_\_ il \_\_\_\_\_, autorizzato alla stipula del presente contratto in virtù dei poteri conferitigli da \_\_\_\_\_

## PREMESSO CHE

Con Delibera n. \_\_\_\_ del \_\_\_\_\_, l'Azienda Ospedaliera San Giovanni Addolorata ha avviato una Procedura aperta di carattere comunitario, ai sensi dell'art. 60 del D.Lgs. 50/2016 s.m.i., per l'affidamento della fornitura in service di un sistema automatizzato macchina-reagente per esami di emocoagulazione per la UOC Patologia Clinica dell'Azienda Ospedaliera San Giovanni-Addolorata;

- a. con Delibera n. \_\_\_\_ del \_\_\_\_\_ l'Operatore \_\_\_\_\_ è risultato aggiudicatario della procedura di gara (a seguire, anche l'«Appalto»), lotto/i n. \_\_\_\_\_;
- b. l'Operatore ha prestato garanzia sotto forma di \_\_\_\_\_ per un importo pari a \_\_\_\_\_ Euro;
- c. l'Operatore ha dichiarato che quanto risulta dal presente contratto, dal Capitolato Speciale, dal documento Requisiti Minimi e Prestazionali e dal Disciplinare di Gara e dagli altri documenti di gara definisce in modo adeguato e completo l'oggetto dell'Appalto e consente di acquisire tutti gli elementi per una idonea valutazione dello stesso;
- d. l'Operatore, con la seconda sottoscrizione, dichiara, ai sensi e per gli effetti di legge, di accettare tutte le condizioni e patti contenuti nel presente atto e di avere particolarmente considerato quanto stabilito e

---





convenuto con le relative clausole, in particolare dichiara di approvare specificamente le clausole e condizioni riportate in calce al presente contratto.

**TUTTO CIÒ PREMESSO LE PARTI, COME SOPRA RAPPRESENTATE, CONVENGONO E STIPULANO QUANTO SEGUE:**

## **Articolo 1**

### **Norme regolatrici e disciplina applicabile**

1. Le Parti convengono che le premesse di cui sopra, gli atti ed i documenti richiamati nelle medesime premesse e nella restante parte del presente atto, il Disciplinare di gara con i relativi allegati, l'Offerta Tecnica e tutti gli elaborati che la costituiscono e l'Offerta Economica costituiscono parte integrante e sostanziale del presente contratto.
2. L'esecuzione della fornitura oggetto del rapporto contrattuale è, pertanto, regolato:
  - dalle clausole del presente contratto, che costituiscono la manifestazione integrale di tutti gli accordi intervenuti con l'Appaltatore relativamente alle attività e prestazioni contrattuali;
  - dalle clausole del Disciplinare di gara e relativi allegati, dal Capitolato Speciale, dal documento Requisiti Minimi e Prestazionali e ogni altro atto della Gara;
  - dalle disposizioni anche regolamentari in vigore per l'Azienda Ospedaliera, di cui l'Appaltatore dichiara di avere esatta conoscenza;
  - dal Codice Civile, dal D.Lgs. 50/2016 s.m.i. e dalle altre disposizioni normative, nazionali e regionali, attualmente vigenti in materia contrattuale.
3. In caso di discordanza o contrasto ovvero di omissioni, gli atti ed i documenti di gara prevarranno sugli atti ed i documenti prodotti dall'Appaltatore nella medesima sede, ad eccezione di eventuali proposte migliorative formulate da quest'ultimo ed espressamente accettate dalla Azienda Ospedaliera.
4. Le clausole del presente contratto sono sostituite, modificate od abrogate automaticamente per effetto di norme aventi carattere cogente contenute in leggi o regolamenti che entreranno in vigore successivamente, fermo restando che, in tal caso, l'Appaltatore rinuncia ora per allora a promuovere eventuali azioni volte all'incremento del corrispettivo pattuito ovvero ad opporre eccezioni rivolte a sospendere o risolvere il rapporto contrattuale.

## **Articolo 2**

### **Oggetto**

1. Con il presente contratto l'Appaltatore si obbliga irrevocabilmente, nei confronti dell'Azienda Ospedaliera, ad eseguire la fornitura così come previsto dal Capitolato Speciale, dal documento

---

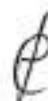

Requisiti Minimi e Prestazionali e nelle quantità indicate all'interno dell'offerta tecnica e dell'offerta economica presentata dall'Appaltatore; il tutto nei limiti dell'importo del valore economico complessivo pari a € \_\_\_\_\_ esclusa IVA;

2. nello specifico l'Appaltatore si obbliga ad eseguire la fornitura in service di sistemi, kit reagenti e materiale di consumo di cui al/ai lotto/i n. \_\_\_\_\_ per la U.O.C. Patologica Clinica;
3. La fornitura riguarda il/i lotto/i riportato/i nel prospetto allegato e parte integrante e sostanziale del presente documento, per un importo complessivo di € \_\_\_\_\_ (Euro \_\_\_\_\_/00) esclusa IVA, quale risultante dall'offerta economica presentata dall'Appaltatore. Tale importo economico complessivo è stato calcolato sulla base dell'offerta economica presentata dall'Appaltatore in sede di gara.
4. Durante il periodo di efficacia, il Contratto potrà essere modificato senza necessità di indire una nuova procedura di affidamento nei casi di cui all'art. 106 del Codice e nel rispetto dei limiti previsti dal medesimo articolo.
5. Ai sensi dell'art. 106, comma 12, del Codice, la Stazione Appaltante, qualora in corso di esecuzione si renda necessario un aumento o una diminuzione delle prestazioni fino a concorrenza del quinto dell'importo del Contratto, potrà imporre all'Appaltatore l'esecuzione alle stesse condizioni previste nel Contratto originario. In tal caso l'Appaltatore non potrà far valere il diritto alla risoluzione del Contratto.

### Articolo 3

#### Durata del contratto

1. Il contratto avrà una durata di **36 mesi**, naturali e consecutivi, a decorrere dalla data del collaudo tecnico e funzionale di accettazione delle apparecchiature, fatto salvo quanto previsto all'art. 32, commi 8 e 13 del D.Lgs. 50/2016 e smi. e potrà eventualmente essere rinnovato per ulteriori **24** mesi.
2. Resta inteso tra le Parti che, ai sensi e per gli effetti dell'art. 106, comma 11, del D.Lgs 50/2016 s.m.i., la durata dell'efficacia del presente Contratto nel suo complesso e/o delle singole clausole di cui si compone, non potrà essere tacitamente e/o unilateralmente prorogata o rinnovata oltre il suddetto termine, fatta salva la facoltà per l'A.O. San Giovanni Addolorata di prorogare, previa insindacabile valutazione interna, gli effetti del presente Contratto per 6 (sei) mesi e comunque per il tempo necessario all'espletamento di una nuova gara ad evidenza pubblica volta all'affidamento di prestazioni analoghe. L'opzione di proroga di cui al periodo comma sarà attuata e formalizzata mediante uno o più atti aggiuntivi al Contratto già sottoscritto dalla Stazione Appaltante. In tal caso l'Appaltatore sarà tenuto all'esecuzione delle prestazioni agli stessi prezzi, patti e condizioni del Contratto originario, o a condizioni economiche più favorevoli per la Stazione Appaltante.

---



3. L'Appaltatore non ha diritto allo scioglimento del Contratto, né ad alcuna indennità qualora la Fornitura, per qualsiasi causa non imputabile alla Stazione Appaltante, non sia ultimata nel termine contrattuale e qualunque sia il maggior tempo impiegato.

### **Articolo 3-bis**

#### **Governance dell'esecuzione contrattuale**

1. L'esecuzione del Contratto è diretta dal R.U.P., che controlla i livelli di qualità delle prestazioni.
2. Ai fini delle attività di cui al comma 1, il R.U.P. si avvale del Direttore dell'Esecuzione, accertando il corretto ed effettivo svolgimento delle funzioni a questo affidate.
3. Il Direttore dell'Esecuzione del presente Contratto è il Dott. [...].
4. Al Direttore dell'Esecuzione competono il coordinamento, la direzione e il controllo tecnico-contabile dell'esecuzione del contratto stipulato dalla Stazione Appaltante, nonché il compito di assicurare la regolare esecuzione da parte dell'Appaltatore, in conformità ai documenti contrattuali. Il Direttore dell'Esecuzione controlla l'esecuzione del Contratto congiuntamente al Responsabile Unico del Procedimento
5. Il Direttore dell'Esecuzione riceve dal RUP le disposizioni di servizio mediante le quali quest'ultimo impartisce le istruzioni occorrenti a garantire la regolarità dell'esecuzione della fornitura e stabilisce, in relazione all'importanza della fornitura, la periodicità con la quale il Direttore dell'Esecuzione è tenuto a presentare un rapporto sull'andamento delle principali attività di esecuzione del contratto.
6. Al fine della regolare esecuzione del presente Contratto, il Direttore dell'Esecuzione svolge tutte le attività espressamente demandate allo stesso dal presente Contratto e dalla normativa vigente, nonché tutte le attività che si rendano opportune per assicurare il perseguimento dei compiti assegnati.
7. Il Direttore dell'Esecuzione impartisce all'esecutore tutte le disposizioni e le istruzioni operative necessarie tramite ordini di servizio, che devono riportare, nella loro forma scritta, sinteticamente, le ragioni tecniche e le finalità perseguite alla base dell'ordine e devono essere comunicati al RUP. L'esecutore è tenuto ad uniformarsi alle disposizioni contenute negli ordini di servizio, fatta salva la facoltà di iscrivere le proprie riserve.
8. Il Direttore dell'Esecuzione redige i processi verbali di accertamento di fatti, che devono essere inviati al RUP e le relazioni per il RUP medesimo.
9. Tutte le attività non espressamente rientranti tra i compiti del Direttore dell'Esecuzione, o di altri soggetti coinvolti nella fase di esecuzione del presente Contratto, saranno svolte dal R.U.P., secondo quanto previsto dalla legge e dal D.M. 7 marzo 2018, n. 49.

### **Articolo 4**

---

### **Condizioni della prestazione contrattuale e limitazione di responsabilità**

1. Sono a carico dell'Appaltatore, intendendosi remunerati con il corrispettivo contrattuale di cui oltre, tutti gli oneri, le spese ed i rischi relativi alla prestazione delle attività, nonché ad ogni attività che si rendesse necessaria per la prestazione degli stessi o, comunque, opportuna per un corretto e completo adempimento delle obbligazioni previste, ivi compresi quelli relativi ad eventuali spese di trasporto, di viaggio e di missione per il personale addetto all'esecuzione contrattuale.
2. L'Appaltatore garantisce l'esecuzione di tutte le prestazioni oggetto del rapporto contrattuale a perfetta regola d'arte, nel rispetto delle norme vigenti e secondo le condizioni, le modalità, i termini e le prescrizioni contenute nella documentazione di gara, pena la risoluzione di diritto del contratto.
3. Le prestazioni contrattuali dovranno necessariamente essere conformi, salva espressa deroga, alle caratteristiche tecniche ed alle specifiche indicate negli atti di gara. In ogni caso, l'Appaltatore si obbliga ad osservare tutte le norme e tutte le prescrizioni tecniche e di sicurezza in vigore, nonché quelle che dovessero essere emanate successivamente all'aggiudicazione.
4. Gli eventuali maggiori oneri derivanti dalla necessità di osservare le norme e le prescrizioni di cui sopra, anche se entrate in vigore successivamente all'aggiudicazione, resteranno ad esclusivo carico dell'Appaltatore, intendendosi in ogni caso remunerati con il corrispettivo contrattuale di cui oltre ed il Fornitore non potrà, pertanto, avanzare pretesa di compensi, a qualsiasi titolo, nei confronti dell'A.O. San Giovanni-Addolorata assumendosene il medesimo Fornitore ogni relativa alea.
5. Il Fornitore si impegna espressamente a manlevare e tenere indenne l'A.O. San Giovanni-Addolorata da tutte le conseguenze derivanti dall'eventuale inosservanza delle norme e prescrizioni tecniche, di sicurezza, di igiene e sanitarie vigenti.
6. Il Fornitore rinuncia espressamente, ora per allora, a qualsiasi pretesa o richiesta di compenso nel caso in cui l'esecuzione delle prestazioni contrattuali dovesse essere ostacolata o resa più onerosa dalle attività svolte dall'A.O. San Giovanni-Addolorata e da terzi autorizzati.
7. Il Fornitore si obbliga a consentire all' A.O. San Giovanni-Addolorata di procedere in qualsiasi momento e anche senza preavviso alle verifiche della piena e corretta esecuzione delle prestazioni oggetto del contratto, nonché a prestare la propria collaborazione per consentire lo svolgimento di tali verifiche.

### **Articolo 5**

#### **Obbligazioni specifiche del Fornitore**

1. Il Fornitore si obbliga, oltre a quanto previsto nelle altre parti del presente contratto, a:
  - a. eseguire le prestazioni oggetto della gara aggiudicata, nel rispetto di quanto previsto nel Capitolato Tecnico e in tutti gli altri atti di gara;

---

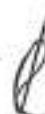



- b. erogare tutti le forniture ed eventuali servizi connessi, come previsti nell'Offerta Tecnica in conformità a quanto stabilito nella documentazione di gara, con particolare riferimento al Disciplinare di gara, al Capitolato Speciale, dal documento Requisiti Minimi e Prestazionali ed all'Offerta Tecnica, impiegando tutte le attrezzature ed il personale necessario per la loro realizzazione;
- c. adottare, nell'esecuzione di tutte le attività, le modalità atte a garantire la vita e l'incolumità dei propri dipendenti, dei terzi e dei dipendenti dell' A.O. San Giovanni-Addolorata, coerentemente con quanto previsto dal D.Lgs. 81/2008 s.m.i. in materia di sicurezza sul lavoro e rischi da interferenza, nonché ad evitare qualsiasi danno ai locali, a beni pubblici o privati;
- d. osservare, integralmente, tutte le leggi, norme e regolamenti di cui alla vigente normativa in materia di sicurezza e salute dei lavoratori sul luogo di lavoro e a verificare che anche il personale rispetti integralmente le disposizioni di cui sopra;
- e. erogare i servizi oggetto del Contratto, impiegando tutte le strutture ed il personale necessario per la loro realizzazione secondo quanto stabilito nel Contratto e negli Atti di gara;
- f. in tutti i casi, effettuare le consegne nel luogo deputato entro i termini stabiliti, secondo quanto previsto dai documenti di gara;
- g. confezionare, etichettare e imballare i beni secondo quanto previsto dai documenti di gara;
- h. eseguire tutti gli altri servizi previsti dai documenti di gara;
- i. manlevare e tenere indenne l'A.O. San Giovanni-Addolorata, per quanto di rispettiva competenza, dalle pretese che i terzi dovessero avanzare in relazione ai danni derivanti dallo svolgimento dei servizi oggetto del Contratto ovvero in relazione a diritti di privativa vantati da terzi;
- j. predisporre tutti gli strumenti e le metodologie, comprensivi della relativa documentazione, atti a garantire elevati livelli di servizio, ivi compresi quelli relativi alla sicurezza e riservatezza;
- k. comunicare tempestivamente le eventuali variazioni della propria struttura organizzativa coinvolta nell'esecuzione del Contratto, indicando analiticamente le variazioni intervenute.
- l. Il fornitore si obbliga a produrre all'Azienda copia dell'attestazione di pagamento del premio della polizza assicurativa, stipulata a copertura di tutti i rischi legati all'esecuzione del presente Contratto.

## **Articolo 6**

### **Modalità e luogo di esecuzione delle prestazioni**

1. Per l'esecuzione delle prestazioni, il Fornitore si obbliga a rispettare le modalità stabilite nel presente Contratto. Le prestazioni saranno erogate nei luoghi indicati nel Capitolato Speciale, dal documento Requisiti Minimi e Prestazionali e relativi allegati e di ogni altri atto di gara.
2. Il Fornitore potrà effettuare la consegna dei prodotti soltanto a seguito dell'emissione di apposito Ordine di Acquisto; in particolare, la consegna dovrà avvenire entro e non oltre 7 (sette) giorni

---



lavorativi dalla data di ricevimento dalla data di ricevimento dell'ordinativo di fornitura NSO salvo diverso termine indicato;

3. La consegna della strumentazione dovrà seguire lettera di consegna e dovrà essere opportunamente concordata dal Fornitore con l'Azienda, per garantire il regolare svolgimento delle operazioni di ricevimento e di collaudo;
4. Il fornitore si impegna ad eseguire le prestazioni richieste secondo le direttive della Stazione Appaltante e a perfetta regola d'arte, nonché nel pieno rispetto dei tempi, delle specifiche tecniche, delle procedure e della metodologia e degli *standard* qualitativi stabiliti nel presente Contratto, nel Capitolato e nelle migliori prassi commerciali.
5. Le prestazioni contrattuali dovranno necessariamente essere conformi alle caratteristiche tecniche ed alle specifiche indicate nei documenti e prassi sopra richiamati. L'Appaltatore sarà in ogni caso tenuto ad osservare, nell'esecuzione delle prestazioni contrattuali, la normativa vigente in tema di sicurezza sul lavoro e tutte le norme e prescrizioni tecniche e di sicurezza in vigore, nonché quelle che dovessero essere successivamente emanate.
6. Sono a carico dell'Appaltatore tutti gli oneri e rischi relativi alla prestazione della Fornitura oggetto del presente Contratto, nonché ad ogni attività che si rendesse necessaria per la sua esecuzione, o semplicemente opportuna per un corretto e tempestivo adempimento delle obbligazioni previste.
7. Gli eventuali maggiori oneri derivanti dalla necessità di adeguarsi a norme e prescrizioni di sorta, anche se sopravvenute, resteranno ad esclusivo carico dell'Appaltatore, intendendosi in ogni caso remunerati con il corrispettivo contrattuale.
8. Il personale dell'Appaltatore accederà alle strutture della medesima Stazione Appaltante nel rispetto delle procedure e prescrizioni di sicurezza e di accesso previste per la singola struttura della Stazione Appaltante stessa. Sarà onere dell'Appaltatore rendere edotto il proprio personale di tali procedure e prescrizioni.
9. Le attività necessarie per la predisposizione dei mezzi e per l'esecuzione della Fornitura, da svolgersi presso gli uffici della medesima Stazione Appaltante, dovranno essere eseguite senza interferire con le normali attività degli uffici. Le modalità ed i tempi, ove non previsti nel presente Contratto, nel Disciplinare di Gara o nel Capitolato, dovranno comunque essere concordati con la Stazione Appaltante.
10. L'Appaltatore prende atto che, nel corso delle prestazioni contrattuali, gli uffici o strutture della medesima Stazione Appaltante continueranno ad essere utilizzati dal personale della Stazione Appaltante e/o da terzi autorizzati. L'Appaltatore dovrà pertanto eseguire le prestazioni salvaguardando le esigenze della Stazione Appaltante e/o di terzi autorizzati, senza recare intralci, disturbi o interruzioni alle attività in corso.

11. Per tutta la vigenza contrattuale l'Appaltatore si obbliga a mettere a disposizione della Stazione Appaltante un numero di telefono [...], un numero di fax [...] ed un indirizzo di Posta Elettronica Certificata [...] per tutte le comunicazioni e per la trasmissione della documentazione.

12. L'Appaltatore si impegna espressamente a:

- a) predisporre tutti gli strumenti e i metodi, comprensivi della relativa documentazione, idonei a consentire alla Stazione Appaltante di monitorare la conformità delle prestazioni eseguite alle previsioni del presente Contratto;
- b) predisporre tutti gli strumenti e i metodi, comprensivi della relativa documentazione, idonei a garantire elevati livelli di fornitura, ivi compresi quelli relativi alla sicurezza e riservatezza;
- c) osservare tutte le indicazioni e direttive, operative, di indirizzo e di controllo, diramate dalla Stazione Appaltante, nell'adempimento delle proprie prestazioni;
- d) comunicare tempestivamente alla Stazione Appaltante le eventuali sopravvenute variazioni della propria struttura organizzativa, indicando analiticamente le variazioni intervenute, gli eventuali nominativi dei propri responsabili, e la loro potenziale incidenza sulla qualificazione ed idoneità a rendere le prestazioni commesse;
- e) dare immediata comunicazione di ogni circostanza che possa interferire sull'esecuzione delle attività di cui al presente Contratto.

11. Sarà facoltà della Stazione Appaltante procedere in qualunque momento alla verifica della qualità della Fornitura, anche mediante terzi all'uopo appositamente incaricati. A tal fine, l'Appaltatore acconsente sin d'ora alle verifiche che si rendessero necessarie, anche senza preavviso, e sarà tenuto a prestare la propria collaborazione nel corso delle medesime.

12. L'Appaltatore prende atto e accetta che la prestazione della Fornitura oggetto del presente Contratto dovrà essere eseguita con continuità anche in caso di variazioni dell'ubicazione della sede.

13. L'Appaltatore, ai sensi di legge, sarà esclusivamente responsabile dei danni di qualunque natura arrecati a terzi nel corso dell'esecuzione della Fornitura, e sarà obbligato a manlevare e tenere indenne la Stazione Appaltante da eventuali pretese di terzi.

14. Per quanto non espressamente previsto nel presente Contratto, si rinvia al Capitolato.

## **Articolo 7**

### **Avvio dell'esecuzione del Contratto**

1. Dopo che il Contratto è divenuto efficace, il Direttore dell'Esecuzione, sulla base delle indicazioni del R.U.P., dà avvio all'esecuzione del medesimo Contratto, fornendo all'Appaltatore tutte le istruzioni e direttive necessarie al riguardo.

2. Al fine di consentire l'avvio dell'esecuzione, il Direttore dell'Esecuzione, in contraddittorio con l'Appaltatore, redige apposito verbale, contenente:
  - a) l'indicazione delle aree e degli ambienti in cui l'Appaltatore svolgerà la Fornitura;
  - b) la descrizione dei mezzi e degli strumenti eventualmente messi a disposizione dalla Stazione Appaltante all'Appaltatore per la prestazione della Fornitura;
  - c) la dichiarazione che lo stato attuale delle aree e degli ambienti è tale da non impedire l'avvio e la prosecuzione delle attività.
3. Il verbale di avvio dell'esecuzione verrà redatto in duplice esemplare firmato dal Direttore dell'Esecuzione e dall'Appaltatore.
4. Successivamente alla consegna e all'installazione, il Direttore dell'Esecuzione comunicherà all'Appaltatore la data del collaudo iniziale (a seguire anche «Collaudo Iniziale»), che sarà espletato con le forme e le modalità di seguito indicate, secondo quanto previsto negli atti di gara;
5. Il verbale di consegna e installazione e il verbale di Collaudo Iniziale verrà redatto in duplice esemplare firmato dal Direttore dell'Esecuzione e dall'Appaltatore.

## **Articolo 8**

### **Sospensione dell'esecuzione del Contratto**

1. In tutti i casi in cui ricorrano circostanze speciali che impediscano in via temporanea l'utile prosecuzione della Fornitura a regola d'arte, e che non siano prevedibili al momento della stipulazione del Contratto, il Direttore dell'Esecuzione può disporre la sospensione dell'esecuzione del Contratto, compilando, se possibile con l'intervento dell'Appaltatore o di un suo Legale Rappresentante, apposito verbale, nel quale devono essere indicate:
  - a) le ragioni della sospensione e l'imputabilità delle medesime;
  - b) le prestazioni già effettuate;
  - c) le eventuali cautele per la ripresa dell'esecuzione del Contratto senza che siano richiesti ulteriori oneri;
  - d) i mezzi e gli strumenti esistenti che rimangono eventualmente nel luogo dove l'attività contrattuale era in corso di svolgimento.
2. Il verbale è inoltrato al R.U.P. entro 5 (cinque) giorni dalla data della sua redazione.

---

Q



3. La sospensione può, altresì, essere disposta dal R.U.P. per ragioni di necessità o di pubblico interesse, tra cui l'interruzione di finanziamenti per esigenze di finanza pubblica, disposta con atto motivato delle amministrazioni competenti
4. Qualora la sospensione, o le sospensioni, durino per un periodo di tempo superiore ad un quarto della durata complessiva prevista per l'esecuzione della Fornitura, o comunque quando superino sei mesi complessivi, l'Appaltatore può chiedere la risoluzione del Contratto senza indennità. Se la Stazione Appaltante oppone, l'Appaltatore ha diritto alla rifusione dei maggiori oneri derivanti dal prolungamento della sospensione oltre i termini suddetti. Nessun indennizzo è dovuto all'Appaltatore negli altri casi.
5. La sospensione è disposta per il tempo strettamente necessario. Cessate le cause della sospensione, il R.U.P. dispone la ripresa dell'esecuzione e indica il nuovo termine contrattuale. Anche in tal caso viene redatto apposito verbale, firmato dall'Appaltatore e dal Direttore dell'Esecuzione e inviato al R.U.P., con le modalità di cui al precedente comma 2.
6. Ove successivamente all'avvio dell'esecuzione del Contratto insorgano, per cause imprevedibili o di forza maggiore, circostanze che impediscano parzialmente il regolare svolgimento delle prestazioni, l'Appaltatore è tenuto a proseguire le parti di Fornitura eseguibili, mentre si provvede alla sospensione parziale delle prestazioni non eseguibili, dandone atto in apposito verbale.
7. Le contestazioni dell'Appaltatore in merito alle sospensioni sono iscritte a pena di decadenza nei verbali di sospensione e di ripresa dell'esecuzione, salvo che per le sospensioni inizialmente legittime, per le quali è sufficiente l'iscrizione nel verbale di ripresa.
8. Qualora l'Appaltatore non intervenga alla firma dei verbali o si rifiuti di sottoscriverli, deve farne espressa riserva sul registro di contabilità.
9. Quando la sospensione superi il quarto del tempo contrattuale complessivo, il R.U.P. ne dà avviso all'Autorità Nazionale Anti Corruzione.
10. In caso di sospensioni totali o parziali disposte dalla Stazione Appaltante per cause diverse da quelle di cui al presente articolo, l'Appaltatore può chiedere il risarcimento dei danni subiti, quantificato sulla base di quanto previsto dall'articolo 1382 del codice civile.

## **Articolo 9**

### **Certificato di ultimazione delle prestazioni**

1. A seguito di apposita comunicazione dell'intervenuta ultimazione delle prestazioni, il Direttore dell'Esecuzione, in conformità a quanto previsto dal D.M. 7 marzo 2018, n. 49, effettua entro cinque giorni i necessari accertamenti in contraddittorio e, nei successivi cinque giorni, elabora il certificato



attestante l'avvenuta ultimazione delle prestazioni e lo invia al R.U.P., il quale ne rilascia copia conforme all'esecutore.

## Articolo 10

### Modifica del Contratto durante il periodo di efficacia

1. Le modifiche, nonché le varianti, del presente Contratto saranno autorizzate dal R.U.P..
2. Il presente Contratto potrà essere modificato senza una nuova procedura di affidamento nei casi di cui all'art. 106 del Codice e nel rispetto dei limiti previsti dal medesimo articolo.
3. Nei casi di cui all'art. 106, comma 1, lett. b) e c), del Codice, in particolare:
  - il Contratto potrà essere modificato solo qualora l'eventuale aumento di prezzo non ecceda il 50% (cinquanta per cento) del valore del presente Contratto. In caso di più modifiche successive, tale limitazione sarà applicata al valore di ciascuna modifica;
  - a seguito della modifica del Contratto, la Stazione Appaltante pubblicherà apposito avviso nella Gazzetta Ufficiale dell'Unione Europea.
4. Il Direttore dell'Esecuzione fornisce al R.U.P. l'ausilio necessario per gli accertamenti in ordine alla sussistenza delle condizioni previste dall'articolo 106, comma 1, del codice.
5. Nei casi di cui all'art. 106, commi 1, lett. b), e 2, del Codice, la Stazione Appaltante comunicherà all'Autorità Nazionale Anti Corruzione le modificazioni apportate al Contratto, entro 30 (trenta) giorni dal loro perfezionamento.
6. Ai sensi dell'art. 106, comma 12, del Codice, la Stazione Appaltante, qualora in corso di esecuzione si renda necessario un aumento o una diminuzione delle prestazioni fino a concorrenza del quinto dell'importo del Contratto, potrà imporre all'Appaltatore l'esecuzione alle stesse condizioni previste nel presente Contratto. In tal caso l'Appaltatore non potrà far valere il diritto alla risoluzione del Contratto ed è tenuto a eseguire le nuove prestazioni, previa sottoscrizione di un atto di sottomissione, agli stessi prezzi e condizioni del contratto originario, senza diritto ad alcuna indennità ad eccezione del corrispettivo relativo alle nuove prestazioni.
7. Ai fini della determinazione del quinto, l'importo dell'appalto è formato dalla somma risultante dal contratto originario, aumentato dell'importo degli atti di sottomissione e degli atti aggiuntivi per varianti già intervenute, nonché dell'ammontare degli importi, diversi da quelli a titolo risarcitorio, eventualmente riconosciuti all'esecutore ai sensi degli articoli 205, 206 e 208 del codice.

---



8. Le variazioni sono valutate ai prezzi di contratto, ma se comportano prestazioni non previste dal contratto e per le quali non risulta fissato il prezzo contrattuale, si provvede alla formazione di nuovi prezzi. I nuovi prezzi sono valutati:
- a) raggugiandoli a quelli di prestazioni consimili compresi nel contratto;
  - b) quando sia impossibile l'assimilazione, ricavandoli totalmente o parzialmente da nuove analisi effettuate avendo a riferimento i prezzi alla data di formulazione dell'offerta, attraverso un contraddittorio tra il direttore dell'esecuzione e l'esecutore, e approvati dal RUP.
- Ove da tali calcoli risultino maggiori spese rispetto alle somme previste nel quadro economico, i prezzi sono approvati dalla Stazione Appaltante, su proposta del RUP.
9. E' ammesso il recesso di uno o più operatori raggruppati esclusivamente per esigenze organizzative del raggruppamento e sempre che gli operatori rimanenti abbiano i requisiti di qualificazione adeguati alle Forniture ancora da eseguire.

## **Articolo 11**

### **Controlli in corso di esecuzione e verifica di conformità delle prestazioni**

1. Il Direttore dell'Esecuzione svolge il coordinamento, la direzione e il controllo tecnico-contabile dell'esecuzione del contratto stipulato dalla stazione appaltante, in modo da assicurarne la regolare esecuzione nei tempi stabiliti e in conformità alle prescrizioni contenute nei documenti contrattuali e nelle condizioni offerte in sede di aggiudicazione o affidamento.
2. Il Direttore dell'Esecuzione segnala tempestivamente al R.U.P. eventuali ritardi, disfunzioni o inadempimenti rispetto alle prescrizioni contrattuali, anche al fine dell'applicazione da parte del R.U.P. delle penali inserite nel contratto ovvero della risoluzione dello stesso per inadempimento nei casi consentiti.
3. Il presente Contratto è soggetto a verifica di conformità, al fine di certificare che l'oggetto del medesimo in termini di prestazioni, obiettivi e caratteristiche tecniche, economiche e qualitative sia stato realizzato ed eseguito nel rispetto delle previsioni contrattuali e delle condizioni offerte in sede di aggiudicazione.
4. La verifica della conformità è svolta dal Direttore dell'Esecuzione congiuntamente al R.U.P., dando avviso all'Appaltatore della data del controllo affinché quest'ultimo possa intervenire.
5. La Stazione Appaltante nomina, ai sensi dell'art. 102, comma 6 e nel rispetto di quanto disposto

---



dall'art. 102, comma 7, del Codice, una commissione composta da uno a tre membri scelti tra i propri dipendenti o tra i dipendenti di altra amministrazione, con qualificazione rapportata alla tipologia e caratteristica delle prestazioni oggetto del presente Contratto.

6. In caso di comprovata carenza in organico di personale con le caratteristiche previste, possono essere nominati, ai fini di cui al comma precedente, soggetti esterni con le procedure di cui all'art. 31, comma 8, del Codice.
7. Il R.U.P. o il Direttore dell'Esecuzione trasmettono al soggetto incaricato della verifica di conformità la seguente documentazione:
  - a) copia degli atti di gara;
  - b) copia del Contratto;
  - c) documenti contabili;
  - d) risultanze degli accertamenti in merito alle verifiche sulla qualità della prestazione eseguita;
  - e) certificati delle eventuali prove effettuate;
  - f) ogni ulteriore documentazione ritenuta utile dal soggetto incaricato.
8. La verifica di conformità è avviata entro 15 giorni dall'ultimazione della prestazione oggetto del presente Contratto, ed è conclusa entro 60 giorni.
9. All'esito dell'attività di verifica, il soggetto incaricato della verifica di conformità redige apposito verbale, che deve essere sottoscritto da tutti i soggetti intervenuti e trasmesso tempestivamente al R.U.P. per gli adempimenti di competenza.
10. La verifica di conformità è effettuata:
  - in corso d'opera, con cadenza almeno semestrale;
  - in sede di conclusione delle prestazioni di cui alla Fornitura, quale verifica di conformità definitiva.
11. L'Appaltatore deve mettere a disposizione, a propria cura e spesa, i mezzi necessari ad eseguire la verifica. In caso contrario, il Direttore dell'Esecuzione dispone che vi si provveda d'ufficio, deducendo la spesa dal corrispettivo dovuto all'Appaltatore.
12. Il certificato di verifica di conformità viene trasmesso per accettazione all'Appaltatore, il quale deve firmarlo nel termine di 15 (quindici) giorni dal ricevimento dello stesso.
13. All'atto della firma egli può aggiungere le contestazioni che ritiene opportune, rispetto alle operazioni di verifica di conformità.
14. Il soggetto incaricato della verifica di conformità riferisce al R.U.P. sulle eventuali contestazioni



dell'Appaltatore anche ai fini dell'eventuale applicazione delle penali.

15. All'esito positivo della verifica di conformità il R.U.P. rilascia il certificato di pagamento ai fini dell'emissione della fattura da parte dell'Appaltatore.

## **Articolo 12**

### **Ritiro dei prodotti da restituire o sostituire**

1. In tutte le ipotesi di restituzione al Fornitore dei prodotti consegnati (quali, a titolo meramente esemplificativo e non esaustivo, i casi di consegna in ritardo dei prodotti, consegna di quantità di prodotti eccedenti quelle richieste) l'Azienda Ospedaliera metterà a disposizione del Fornitore i prodotti da ritirare.
2. Il Fornitore dovrà, a suo rischio e spese, provvedere al ritiro dei prodotti in eccedenza o non accettati, concordando con l'Azienda Ospedaliera le modalità di ritiro. Il Fornitore non potrà pretendere alcun risarcimento o indennizzo per il deterioramento che i prodotti potrebbero subire durante il deposito, oltre i 5 (cinque) giorni lavorativi di deposito garantiti.
3. Nel caso in cui i prodotti resi o da restituire siano già stati fatturati, il Fornitore dovrà procedere all'emissione della nota di credito. Ciascuna nota di credito dovrà riportare chiara indicazione della relativa fattura, del numero di protocollo assegnato dall'Azienda Ospedaliera all'ordine cui la fattura si riferisce, e dell'eventuale numero di ordine assegnato dal Fornitore alla fornitura.
4. Il Fornitore è tenuto alla sostituzione dei prodotti contestati (difficoltà di qualità). Nel caso in cui il Fornitore non provveda alla sostituzione dei prodotti contestati, si procederà secondo le modalità indicate al successivo articolo "Penali". Dopo 30 (trenta) giorni l'Azienda Ospedaliera potrà procedere allo smaltimento dei prodotti a spese del Fornitore, dandone preventiva comunicazione scritta a mezzo fax al Fornitore stesso.

## **Articolo 13**

### **Corrispettivi**

1. Il corrispettivo per la Fornitura triennale è complessivamente pari a € \_\_\_\_\_ (Euro \_\_\_\_\_/00) IVA esclusa, come risultante dall'Offerta economica formulata dall'Appaltatore.
2. La remunerazione delle attività di cui si compone la Fornitura avverrà a misura.

---



3. I suddetti corrispettivi sono dovuti per le consegne di fornitura dei materiali consumabili richieste con regolare Ordini di Acquisto emessi in via informatica e sottoscritti dal DEC, nonché per i canoni a cadenza mensile per il noleggio delle strumentazioni, come previsto nel Capitolato Speciale, dal documento Requisiti Minimi e Prestazionali e relativi allegati e negli altri atti di gara; Tutti i predetti corrispettivi si riferiscono a forniture prestate a perfetta regola d'arte e nel pieno adempimento delle modalità e delle prescrizioni contrattuali e gli stessi sono dovuti unicamente all'Appaltatore e, pertanto, qualsiasi terzo non potrà vantare alcun diritto nei confronti dell'A.O. San Giovanni Addolorata.
4. Tutti gli oneri derivanti al Fornitore dall'esecuzione del rapporto contrattuale e dall'osservanza di leggi e regolamenti, nonché dalle disposizioni emanate o che venissero emanate dalle competenti autorità, sono compresi e remunerati nel corrispettivo contrattuale. Tale corrispettivo sarà quindi considerato remunerativo di ogni prestazione effettuata dal Fornitore in ragione del presente appalto, ivi comprese le eventuali spese di trasporto, di viaggio e di missione per il personale addetto all'esecuzione dell'appalto.
5. I corrispettivi contrattuali sono stati determinati a proprio rischio dal Fornitore in base ai propri calcoli, alle proprie indagini, alle proprie stime, e sono, pertanto, fissi ed invariabili indipendentemente da qualsiasi imprevisto o eventualità, facendosi carico il Fornitore di ogni relativo rischio e/o alea. Pertanto all'Azienda Ospedaliera non potranno in nessun caso essere imputati oneri aggiuntivi ulteriori a quelli sopra determinati.
6. L'importo di aggiudicazione resterà fisso ed invariabile per tutta la durata dell'appalto salvo eventuali variazioni, in aumento o in diminuzione, in seguito di revisione dei prezzi ai sensi del D.Lgs. 50/2016 s.m.i. e per quanto stabilito al decreto legge 27 gennaio 2022, n. 4, convertito con legge n. 25 del 28 marzo 2022 (come richiamato nel bando tipo approvato dall'ANAC con deliberazione delibera n. 154 del 16/03/2022).L'Appaltatore non avrà diritto a compensi addizionali, oltre quelli sopra previsti.

#### **Articolo 14**

##### **Fatturazione e pagamenti**

1. Ciascuna fattura emessa dall'Appaltatore dovrà essere intestata e spedita all'Azienda Ospedaliera San Giovanni-Addolorata con le modalità di cui oltre.
2. Il pagamento dei corrispettivi di cui al precedente articolo sarà effettuato nei termini di legge dalla ricezione delle fatture dall'A.O. San Giovanni Addolorata in favore del Fornitore, sulla base delle fatture emesse da quest'ultimo e conformemente a quanto stabilito dal DCA n. U00308 del 3 luglio 2015 della Regione Lazio e dall'art. 113-bis, comma 3, del D.Lgs. 50/2016 s.m.i..
3. L'importo delle predette fatture è corrisposto dopo l'avvenuto riscontro regolare della fattura, sul conto corrente n. \_\_\_\_\_, dedicato, anche in via non esclusiva, alle commesse pubbliche ai sensi dell'art.

---

*P*

3, commi 1 e 7, della legge n. 136 del 13 agosto 2010, intestato all'Appaltatore, presso \_\_\_\_\_ e con le seguenti coordinate bancarie: **Paese/CIN/IT/CINEURIA.B.I/CAB/IBAN/cc**\_\_\_\_\_. Ai sensi e per gli effetti della predetta Legge 136/10, il/i soggetto/i delegato/i alla movimentazione del suddetto conto corrente è/sono il/i Dott. [...], C.F. [...].

4. Le fatture saranno emesse dal Fornitore, su base mensile, per il pagamento degli articoli consegnati nel periodo di riferimento e che siano stati richiesti dall'Azienda in appositi Ordini di Acquisto.
5. Dal mese successivo al collaudo delle apparecchiature decorrerà il termine per la fatturazione a cadenza mensile dei canoni di noleggio, come previsto dal Capitolato Speciale, dal documento Requisiti Minimi e Prestazionali e dagli altri atti di gara.
6. Prima dell'emissione di ciascuna fattura l'Appaltatore sarà tenuto a trasmettere alla Stazione Appaltante un apposito report, contenente i seguenti dati relativi al periodo di riferimento:
  - il riferimento al numero/i dell'Ordine di Acquisto dell'Azienda;
  - il numero/i del/i documento/i di trasporto rilasciato/i dal Fornitore in occasione della consegna;
  - il dettaglio analitico dei beni consegnati e del prezzo complessivo.
7. La Stazione Appaltante, verifica la corretta esecuzione dell'Appalto, la corretta fornitura, la rispondenza di quanto indicato nel report rispetto alle prestazioni effettivamente rese. La Stazione appaltante, ove necessario, richiede all'appaltatore chiarimenti, specificazioni o integrazioni.
8. La Stazione Appaltante potrà richiedere modalità documentative diverse e più dettagliate in ordine ai contenuti del report.
9. La Stazione Appaltante, verificata la rispondenza di quanto indicato nel report rispetto alle prestazioni effettivamente rese, provvederà pertanto ad approvarlo.
10. L'approvazione del report si intende quale autorizzazione, nei confronti dell'Appaltatore, ad emettere e trasmettere la fattura relativa al periodo di riferimento. L'importo fatturato dovrà coincidere con il valore delle prestazioni effettivamente rese, come risultante dal report approvato dalla Stazione Appaltante, con applicazione dei prezzi unitari offerti
11. L'eventuale contestazione successiva della Stazione Appaltante interromperà i termini di pagamento delle fatture, in relazione alla parte di fattura contestata.
12. Ciascuna fattura dovrà essere trasmessa nel rispetto di quanto previsto dal D.M. del Ministero dell'Economia e delle Finanze n. 55/2013 e dovrà contenere il riferimento al relativo/i report approvato/i dall'Azienda.
13. Le fatture dovranno essere emesse in forma elettronica, tramite SDI, alla Azienda Ospedaliera San Giovanni Addolorata, usando il codice univoco: UFG3BS.
14. Fatturazione, modalità e termini di pagamento sono disciplinati dal regolamento di "Disciplina uniforme delle modalità di fatturazione e di pagamento dei crediti vantati nei confronti della Aziende Sanitarie Locali, delle

---



Aziende Ospedaliere, dei Policlinici Universitari Pubblici, degli IRCCS Pubblici e dell'Azienda ARES 118", approvato con DCA n. U00308 del 3 luglio 2015 e del DCA n. U00006 del 2 gennaio 2018, che si intendono integralmente recepiti pur se non materialmente allegati al presente Contratto. I pagamenti sono fissati secondo le disposizioni del sopra richiamato regolamento; i termini previsti dallo stesso saranno applicati soltanto nel caso in cui tutte le condizioni della Fornitura siano state rispettate.

15. Rimane inteso che l'AO San Giovanni, prima di procedere al pagamento del corrispettivo, acquisirà di ufficio il documento unico di regolarità contributiva (D.U.R.C.), attestante la regolarità del Fornitore in ordine al versamento dei contributi previdenziali e dei contributi assicurativi obbligatori per gli infortuni sul lavoro e le malattie professionali dei dipendenti.
16. Il Fornitore, sotto la propria esclusiva responsabilità, rende tempestivamente note le variazioni circa le modalità di accredito di cui sopra; in difetto di tale comunicazione, anche se le variazioni vengono pubblicate nei modi di legge, il Fornitore non può sollevare eccezioni in ordine ad eventuali ritardi dei pagamenti, né in ordine ai pagamenti già effettuati.
17. Resta tuttavia espressamente inteso che per nessun motivo, ivi compreso il caso di ritardi nei pagamenti dei corrispettivi dovuti, il Fornitore può sospendere l'erogazione delle prestazioni e, comunque, lo svolgimento delle attività previste nel Contratto. Il Fornitore che procederà ad interrompere arbitrariamente le prestazioni contrattuali sarà considerato diretto responsabile degli eventuali danni causati all'AO San Giovanni Addolorata e dovuti a da tale interruzione.
18. Sull'importo netto progressivo delle prestazioni è operata una ritenuta dello 0,50 per cento; le ritenute possono essere svincolate soltanto in sede di liquidazione finale, dopo l'approvazione da parte della stazione appaltante del certificato di collaudo o di verifica di conformità, previo rilascio del documento unico di regolarità contributiva.

## Articolo 15

### Tracciabilità dei flussi finanziari e clausola risolutiva espressa

1. Il Fornitore si assume l'obbligo della tracciabilità dei flussi finanziari di cui alla L. 13 agosto 2010, n. 136 e s.m.i., pena la nullità assoluta del presente Contratto.
2. Gli estremi identificativi del conto corrente dedicato, anche in via non esclusiva alle commesse pubbliche di cui all'art. 3 della L. 136/2010 e s.m.i., sono \_\_\_\_\_.
3. In particolare, l'Appaltatore si obbliga:
  - a) ad utilizzare, ai fini dei pagamenti intervenuti nell'ambito del presente appalto, sia attivi da parte dell'A.O. San Giovanni Addolorata che passivi verso la Filiera delle Imprese, il conto corrente indicato all'art. 10 del presente Contratto;

---





- b) a registrare tutti i movimenti finanziari relativi al presente appalto, verso o da i suddetti soggetti, sul conto corrente dedicato sopra menzionato;
  - c) ad utilizzare, ai fini dei movimenti finanziari di cui sopra, lo strumento del bonifico bancario o postale, ovvero altri strumenti di pagamento idonei a consentire la piena tracciabilità delle operazioni;
  - d) ad utilizzare i suddetti conti correnti dedicati anche per i pagamenti destinati a dipendenti, consulenti e fornitori di beni e servizi rientranti tra le spese generali, nonché per quelli destinati alla provvista di immobilizzazioni tecniche, per l'intero importo dovuto e anche se questo non sia riferibile in via esclusiva alla realizzazione degli interventi di cui all'art. 3, comma 1° della legge 136/10;
  - e) ad inserire o a procurare che sia inserito, nell'ambito delle disposizioni di pagamento relative al presente appalto, il codice identificativo di gara (CIG) attribuito alla presente procedura;
  - f) a comunicare all'A.O. San Giovanni Addolorata ogni modifica relativa ai dati trasmessi inerenti al conto corrente dedicato, e/o le generalità ed il codice fiscale delle persone delegate ad operare su tale conto entro il termine di 7 (sette) giorni dal verificarsi della suddetta modifica;
  - g) ad osservare tutte le disposizioni sopravvenute in tema di tracciabilità dei flussi finanziari, di carattere innovativo, modificativo, integrativo o attuativo della legge 136/10, e ad acconsentire alle modifiche contrattuali che si rendessero eventualmente necessarie o semplicemente opportune a fini di adeguamento.
4. Per quanto concerne il presente appalto, potranno essere eseguiti anche con strumenti diversi dal bonifico bancario o postale:
- a) i pagamenti in favore di enti previdenziali, assicurativi e istituzionali, nonché quelli in favore di gestori e fornitori di pubblici servizi, ovvero quelli riguardanti tributi, fermo restando l'obbligo di documentazione della spesa;
  - b) le spese giornaliere relative al presente Contratto di importo inferiore o uguale a € 1.500,00 (Euro millecinquecento/00 euro), fermi restando il divieto di impiego del contante e l'obbligo di documentazione della spesa;
  - c) gli altri pagamenti per i quali sia prevista per disposizione di legge un'esenzione dalla normativa in tema di tracciabilità dei flussi finanziari.
5. Ove per il pagamento di spese estranee a commesse pubbliche fosse necessario il ricorso a somme provenienti dai conti correnti dedicati di cui sopra, questi ultimi potranno essere successivamente reintegrati mediante bonifico bancario o postale, ovvero mediante altri strumenti di pagamento idonei a consentire la piena tracciabilità delle operazioni.
6. L'A.O. San Giovanni Addolorata verificherà che nei contratti di subappalto e/o negli atti comunque denominati con la Filiera delle Imprese, sia inserita, a pena di nullità assoluta del contratto, un'apposita
-

clausola con la quale il subappaltatore assume gli obblighi di tracciabilità dei flussi finanziari di cui alla Legge 136/2010 e s.m.i.

7. Con riferimento ai subcontratti, il Fornitore si obbliga a trasmettere alla A.O. San Giovanni-Addolorata, oltre alle informazioni di cui all'art. 105, comma 2, del D.Lgs. 50/2016 s.m.i. anche apposita dichiarazione resa ai sensi del D.P.R. n. 445/2000, attestante che nel relativo subcontratto è stata inserita, a pena di nullità assoluta, un'apposita clausola con la quale il subcontraente assume gli obblighi di tracciabilità di cui alla Legge sopracitata. E' facoltà dell'A.O. San Giovanni Addolorata richiedere copia del contratto tra l'Appaltatore ed il subcontraente al fine di verificare la veridicità di quanto dichiarato.
8. L'Appaltatore qualora abbia notizia dell'inadempimento di operatori della Filiera delle Imprese rispetto agli obblighi di tracciabilità finanziaria di cui all'articolo precedente ed all'art. 3 della legge 136/10, sarà obbligato a darne immediata comunicazione all'Azienda Ospedaliera e alla Prefettura-Ufficio Territoriale del Governo territorialmente competente.
9. Per tutto quanto non espressamente previsto, restano ferme le disposizioni di cui all'art. 3 della L. 13/08/2010 n. 136 e s.m.i.

## **Articolo 16**

### **Trasparenza**

1. Il Fornitore espressamente ed irrevocabilmente:
  - dichiara che non vi è stata mediazione o altra opera di terzi per la conclusione del contratto;
  - dichiara di non aver corrisposto né promesso di corrispondere ad alcuno, direttamente o attraverso terzi, ivi comprese le imprese collegate o controllate, somme di denaro o altra utilità a titolo di intermediazione o simili, comunque volte a facilitare la conclusione del contratto stesso;
  - si obbliga a non versare ad alcuno, a nessun titolo, somme di danaro o altra utilità finalizzate a facilitare e a rendere meno onerosa l'esecuzione e la gestione dell'Appalto rispetto agli obblighi assunti, né a compiere azioni comunque volte agli stessi fini.
2. Qualora non risultasse conforme al vero anche una sola delle dichiarazioni rese ai sensi del precedente comma, ovvero il Fornitore non rispettasse gli impegni e gli obblighi ivi assunti per tutta la durata del rapporto contrattuale, lo stesso si intenderà risolto di diritto ai sensi e per gli effetti dell'articolo 1456 cod. civ., per fatto e colpa del Fornitore, che sarà conseguentemente tenuto al risarcimento di tutti i danni derivanti dalla risoluzione.

## **Articolo 17**

### **Penali**

1. Qualora durante lo svolgimento delle prestazioni si verificassero inadempienze nell'osservanza delle clausole contrattuali o rilievi per negligenza nell'espletamento delle prestazioni, l'A.O. San Giovanni-Addolorata, previa contestazione a mezzo pec o raccomandata A.R., potrà diffidare l'Appaltatore all'esatta esecuzione. L'Appaltatore sarà tenuto a corrispondere all'Istituto le penali previste dall'art. 25 del Capitolato allegato al presente Contratto, al quale si rinvia.
2. L'Impresa dovrà produrre, entro e non oltre 5 giorni lavorativi, successivi alla suddetta contestazione le proprie giustificazioni scritte. Ove le suddette giustificazioni non pervengano ovvero l'A.O. San Giovanni Addolorata non le ritenga condivisibili si potrà procedere ad applicare le penali come di seguito riportato.
3. Fatta salva la responsabilità dell'Appaltatore da inadempimento e il risarcimento del maggior danno ai sensi dell'art. 1382 c.c., l'Appaltatore sarà tenuto a corrispondere all'Azienda le penali previste nel paragrafo 25 del Capitolato Speciale.
4. L'applicazione delle penali non esclude peraltro qualsiasi altra azione legale che l'Azienda intenda eventualmente intraprendere fino ad arrivare alla risoluzione del contratto per gravissime inadempienze o irregolarità.
5. I danni arrecati dall'impresa alla proprietà dell'Azienda verranno contestati per iscritto a mezzo raccomandata A.R. Qualora l'Azienda non accogliesse le giustificazioni addotte dall'impresa ovvero l'impresa stessa non provvedesse al ripristino del bene, nei termini fissati, vi provvederà l'Azienda addebitando le spese all'impresa.
6. L'importo derivante dall'applicazione di penalità, sanzioni e dalle spese sostenute in danno verrà detratto dai pagamenti dovuti all'impresa o da eventuali crediti vantati dalla stessa, nonché sul deposito cauzionale. A tal fine, l'Appaltatore autorizza sin d'ora la Stazione Appaltante, ex art. 1252 c.c., a compensare le somme ad esso Appaltatore dovute a qualunque titolo con gli importi spettanti alla Stazione Appaltante a titolo di penale.
7. L'applicazione delle penali non esonera in alcun caso l'Appaltatore dall'adempimento dell'obbligazione che ha fatto sorgere l'obbligo di pagamento della penale stessa.

## **Articolo 18**

### **Garanzia definitiva**

1. A garanzia delle obbligazioni contrattuali l'Appaltatore, ai sensi e per gli effetti dell'art. 103 del D.Lgs. 50/2016 s.m.i., ha costituito a favore dell'AO San Giovanni-Addolorata una garanzia sotto forma di [.....]. Detta garanzia deve prevedere espressamente la rinuncia al beneficio della preventiva escussione del debitore principale, la rinuncia all'eccezione di cui all'art. 1957, comma 2 del Codice Civile, nonché l'operatività della garanzia medesima entro 15 giorni, a semplice richiesta scritta dell'A.O. San Giovanni-Addolorata.

---



2. La Garanzia definitiva si intende estesa a tutti gli accessori del debito principale ed è prestata a cauzione dell'esatto e corretto adempimento di tutte le obbligazioni del Fornitore.
3. In particolare, la Garanzia rilasciata assicura tutti gli obblighi specifici assunti dal Fornitore, anche quelli a fronte dei quali è prevista l'applicazione di penali e, pertanto, resta espressamente inteso che l'A.O. San Giovanni-Addolorata ha diritto di rivalersi direttamente sulla Garanzia e, quindi, sulla fideiussione per l'applicazione delle penali.
4. Qualora l'ammontare della Garanzia definitiva dovesse ridursi per effetto dell'applicazione di penali, o per qualsiasi altra causa, il Fornitore dovrà provvedere al reintegro entro il termine di 10 (dieci) giorni dal ricevimento della relativa richiesta.
5. La garanzia sarà progressivamente svincolata con il progredire dell'avanzamento del Contratto, secondo le modalità stabilite dal comma 5° dell'art. 103 del D.Lgs. 50/2016 s.m.i..
6. Ai sensi dell'art. 103, comma 6°, del Codice, ai fini del pagamento della rata di saldo, l'Appaltatore dovrà costituire una cauzione o una garanzia fideiussoria bancaria o assicurativa pari all'importo della medesima rata di saldo, maggiorato del tasso di interesse legale applicato per il periodo intercorrente tra la data della verifica di conformità e l'assunzione del carattere di definitività della medesima.
7. A copertura del rischio per la responsabilità civile verso terzi l'Aggiudicatario ha costituito apposita garanzia assicurativa.
8. In caso di raggruppamenti temporanei le garanzie fideiussorie e le garanzie assicurative sono presentate, su mandato irrevocabile, dalla mandataria in nome e per conto di tutti i concorrenti ferma restando la responsabilità solidale tra le imprese.

## **Articolo 19**

### **Riservatezza**

1. Il Fornitore ha l'obbligo di mantenere riservati i dati e le informazioni, ivi comprese quelle che transitano per le apparecchiature di elaborazione dati, di cui venga in possesso e, comunque, a conoscenza, di non divulgarli in alcun modo e in qualsiasi forma e di non farne oggetto di utilizzazione a qualsiasi titolo per scopi diversi da quelli strettamente necessari all'esecuzione del contratto.
2. L'obbligo di cui al precedente comma sussiste, altresì, relativamente a tutto il materiale originario o predisposto in esecuzione della fornitura.
3. L'obbligo di cui al comma 1 non concerne i dati che siano o divengano di pubblico dominio.
4. Il Fornitore è responsabile per l'esatta osservanza da parte dei propri dipendenti e collaboratori, nonché degli eventuali subappaltatori e dei dipendenti e collaboratori di questi ultimi, degli obblighi di segretezza anzidetti.





5. In caso di inosservanza degli obblighi di riservatezza, l'A.O. San Giovanni-Addolorata, ha facoltà di dichiarare risolto di diritto il contratto, fermo restando che il Fornitore sarà tenuto a risarcire tutti i danni che ne dovessero derivare.
6. Il Fornitore potrà citare i termini essenziali del Contratto nei casi in cui fosse condizione necessaria per la partecipazione del Fornitore stesso a gare e appalti.
7. Il Fornitore si impegna, altresì, a rispettare quanto previsto dal D.Lgs. 196/2003 s.m.i. e dai relativi regolamenti di attuazione in materia di riservatezza.

## **Articolo 20**

### **Danni, responsabilità civile e polizza assicurativa**

1. L'impresa aggiudicataria dichiara di assicurare il suo personale contro gli infortuni, nonché si impegna a renderlo edotto dei rischi ai quali può andare soggetto.
2. L'impresa aggiudicataria è responsabile per i danni che possono subire persone e cose appartenenti alla propria organizzazione all'interno e fuori delle strutture dell'Azienda Ospedaliera San Giovanni-Addolorata, per fatti ed attività connesse all'esecuzione del contratto.
3. L'impresa aggiudicataria si impegna a rispondere pienamente dei danni a persone e cose dell'Azienda Ospedaliera San Giovanni o di terzi, che potessero derivare dall'espletamento della fornitura ed imputabili ad essa od ai suoi dipendenti, manlevando l'Azienda da ogni responsabilità.
4. Resta inteso tra le Parti che l'esistenza, la validità e, comunque, l'efficacia della suddetta polizza assicurativa è condizione essenziale per la A.O. San Giovanni. Pertanto, qualora il Fornitore non sia in grado di provare all'atto della stipula del Contratto e/o in qualsiasi momento di possedere la copertura assicurativa di cui si tratta, il Contratto si intenderà risolto di diritto ai sensi dell'art. 1456 del codice civile, con riscossione della Garanzia definitiva prestata a titolo di penale, fatto salvo l'obbligo di risarcimento dell'eventuale maggior danno subito.
5. L'impresa aggiudicataria, infine, assume a proprio carico le responsabilità derivanti del buon funzionamento della fornitura anche in caso di scioperi e vertenze sindacali del suo personale, promuovendo tutte le iniziative atte ad evitare l'interruzione della fornitura e includendo gli eventuali danni nell'ambito della copertura assicurativa sopra prevista.
6. L'impresa allega al presente contratto copia autentica della polizza assicurativa, che copre ogni rischio di responsabilità civile per danni, comunque arrecati a persone o cose, per colpa dell'impresa aggiudicataria.
7. Il risarcimento dei predetti danni potrà essere effettuato a mezzo rimborso dell'importo risultante dalla apposita nota stilata dagli uffici dell'Amministrazione competenti in materia.



8. Qualora l'impresa, o chi per essa, non dovesse provvedere al risarcimento o alla riparazione del danno, nel termine fissato nella relativa lettera di notifica, l'Azienda Ospedaliera San Giovanni resta autorizzata a provvedere direttamente alla riparazione o risarcimento del danno subito, addebitando il relativo importo all'impresa.
9. Qualora l'Impresa non adottasse correttamente tutti i sistemi previsti dal Capitolato Speciale e dal documento requisiti minimi e Prestazionali e da tale comportamento derivassero problemi a pazienti ricoverati e non, ovvero ai dipendenti, dovrà provvedere direttamente al risarcimento del danno provocato.
10. Come specificato, l'Impresa aggiudicataria sarà ritenuta direttamente responsabile di tutti gli eventuali danni accertati di qualunque natura e per qualsiasi motivo arrecati a persone e cose che risultassero causati dal personale dell'impresa.
11. L'Impresa, in ogni caso, dovrà provvedere a proprie spese alla riparazione e sostituzione delle parti o oggetti danneggiati. L'accertamento dei danni sarà effettuato dai rappresentanti dell'A.O. San Giovanni, in contraddittorio con i rappresentanti dell'impresa.
12. In caso di assenza dei rappresentanti dell'impresa, si procederà agli accertamenti dei danni in presenza di due testimoni, anche dipendenti della sola Azienda Ospedaliera San Giovanni, senza che l'impresa possa sollevare eccezione alcuna.

## Articolo 21

### Divieto di cessione del Contratto e subappalto

1. In conformità a quanto stabilito dall'art. 105, comma 1, del Codice, è fatto divieto all'Appaltatore di cedere il presente Contratto. Resta fermo quanto previsto all'art. 106, comma 1, lett. d) del Codice, in caso di modifiche soggettive.
2. Per l'esecuzione delle attività di cui al Contratto, l'Aggiudicatario potrà avvalersi del subappalto ai sensi di quanto previsto dall'art. 105 del Codice nel rispetto delle condizioni stabilite in tale norma, e dietro autorizzazione della Stazione Appaltante ai sensi della predetta norma e dei commi che seguono.
3. In caso di subappalto, l'Aggiudicatario sarà responsabile in via esclusiva nei confronti della Stazione Appaltante. L'Aggiudicatario sarà altresì responsabile in solido con il subappaltatore in relazione agli obblighi retributivi e contributivi, ai sensi dell'art. 29 del D.Lgs. 10 settembre 2003, n. 276, salve le ipotesi di liberazione dell'Appaltatore previste dall'art. 105, comma 8, del Codice.
4. L'esecuzione delle prestazioni affidate in subappalto non può formare oggetto di ulteriore subappalto.
5. L'affidamento in subappalto sarà sottoposto alle seguenti condizioni:



- a) che l'affidatario del subappalto non abbia partecipato alla procedura per l'affidamento dell'Appalto;
  - b) che il subappaltatore sia qualificato nella relativa categoria;
  - c) che all'atto dell'offerta il concorrente abbia indicato le prestazioni e le parti di prestazioni che intende subappaltare;
  - d) che il concorrente dimostri l'assenza in capo ai subappaltatori dei motivi di esclusione di cui all'art. 80 del Codice.
6. La Stazione Appaltante verificherà l'assenza dei motivi di esclusione di cui all'art. 80 del Codice in capo al subappaltatore ex art. 105, comma 6, del Codice, nel periodo intercorrente tra la ricezione, da parte dell'Appaltatore, dell'istanza di autorizzazione al subappalto e il rilascio dell'autorizzazione medesima. Le verifiche saranno effettuate secondo le forme e con le modalità previste dalla legge e, per la dimostrazione dell'assenza delle circostanze di esclusione per gravi illeciti professionali come previsti dal comma 13 dell'articolo 80, del Codice.
7. Ai fini dell'autorizzazione al subappalto, l'Appaltatore deve presentare alla Stazione Appaltante almeno 20 (venti) giorni solari prima della data di effettivo inizio dell'esecuzione delle prestazioni oggetto del subappalto medesimo, apposita istanza, alla quale allega i seguenti documenti:
- a) copia autentica del contratto di subappalto che indichi puntualmente l'ambito operativo del subappalto sia in termini prestazionali che economici;
  - b) la certificazione attestante il possesso da parte del subappaltatore dei requisiti di qualificazione prescritti dal Codice in relazione alla prestazione subappaltata;
  - c) la dichiarazione del subappaltatore attestante l'assenza in capo a sé dei motivi di esclusione di cui all'art. 80 dello stesso Codice;
  - d) la documentazione attestante i requisiti di idoneità tecnico-professionale del subappaltatore, ove necessaria ai sensi delle prescrizioni di cui al D.Lgs. n. 81/2008 s.m.i.;
  - e) la dichiarazione dell'Appaltatore circa la sussistenza o meno di eventuali forme di controllo o di collegamento a norma dell'art. 2359 del codice civile con il titolare del subappalto. Analoga dichiarazione dovrà essere rilasciata da ciascuno dei soggetti partecipanti nel caso di raggruppamento temporaneo, società o consorzio;
  - f) la documentazione di avvenuta denuncia agli enti previdenziali, inclusa la cassa edile, assicurativi e antinfortunistici;
  - g) copia del piano di sicurezza di cui all'art. 105, comma 17, del Codice, ove la sua redazione sia obbligatoria ad opera del subappaltatore.
-

8. La Stazione Appaltante provvede al rilascio dell'autorizzazione al subappalto entro 30 (trenta) giorni dalla relativa richiesta. Tale termine può essere prorogato una sola volta, ove ricorrano giustificati motivi.
9. Trascorso tale termine senza che la Stazione Appaltante abbia espressamente autorizzato il subappalto, detta autorizzazione si intenderà concessa
10. Per i subappalti di importo inferiore al 2% (due per cento) dell'importo delle prestazioni affidate o di importo inferiore a € 100.000,00 (Euro centomila/00), i termini per il rilascio dell'autorizzazione da parte della Stazione Appaltante sono ridotti della metà.
11. Ai sensi dell'art. 31, comma 6, del D.L. n. 69/2013, convertito in legge n. 98/2013, per il rilascio dell'autorizzazione di cui sopra, nonché per il pagamento degli stati di avanzamento o delle prestazioni, il certificato di verifica di conformità, e il pagamento del saldo finale, la Stazione Appaltante acquisisce d'ufficio il D.U.R.C. del subappaltatore in corso di validità.
12. In caso di raggruppamenti, il contratto di subappalto sarà stipulato dalla capogruppo, in nome e per conto del raggruppamento. E' fatto obbligo all'operatore capogruppo di indicare, all'atto della stipula del contratto di subappalto, l'operatore raggruppato per conto del quale il subappaltatore eseguirà le prestazioni, la quota detenuta dal medesimo nell'ambito dell'appalto, e la percentuale di incidenza del subappalto su tale quota.
13. L'affidamento della Fornitura da parte dei soggetti di cui all'art. 45, comma 2, lettere b) e c), del Codice ai propri consorziati non costituisce subappalto.
14. L'affidatario deve provvedere a sostituire i subappaltatori relativamente ai quali apposita verifica abbia dimostrato la sussistenza dei motivi di esclusione di cui all'art. 80 del Codice.
15. Sarà altresì acquisita una nuova autorizzazione integrativa qualora l'oggetto del subappalto subisca variazioni e l'importo dello stesso sia incrementato, nonché siano variati i requisiti di cui all'art. 105, comma 7, del Codice.
16. La Stazione Appaltante corrisponderà direttamente al subappaltatore l'importo dovuto per le prestazioni dallo stesso eseguite nei seguenti casi:
  - a) quando il subappaltatore è una microimpresa o piccola impresa;
  - b) in caso inadempimento da parte dell'Appaltatore;
  - c) su richiesta del subappaltatore e se la natura del contratto lo consente.



17. L'Affidatario dovrà praticare, per le prestazioni affidate in subappalto, gli stessi prezzi unitari risultanti dall'Aggiudicazione, con ribasso non superiore al 20% (venti per cento), nel rispetto degli *standard* qualitativi e prestazionali previsti nel Contratto.
18. L'Affidatario corrisponderà i costi della sicurezza e della manodopera, relativi alle prestazioni affidate in subappalto, alle imprese subappaltatrici senza alcun ribasso; la Stazione Appaltante, sentito il Direttore dell'Esecuzione, provvederà alla verifica dell'effettiva applicazione della presente disposizione. L'Affidatario sarà solidalmente responsabile con il subappaltatore degli adempimenti, da parte di questo ultimo, degli obblighi di sicurezza previsti dalla normativa vigente.

## **Articolo 22**

### **Recesso**

1. Ai sensi dell'art. 109 del Codice, fermo restando quanto previsto dagli artt. 88, comma 4-ter, e 92, comma 4, del D. Lgs. n. 159/11, la Stazione Appaltante potrà recedere dal Contratto, in tutto o in parte, in qualunque tempo previo il pagamento delle prestazioni relative alle Forniture eseguiti e del valore degli eventuali materiali esistenti in magazzino. Anche in deroga a quanto previsto dall'art. 109, comma 1, del Codice, l'Appaltatore non potrà pretendere dalla Stazione Appaltante compensi ulteriori rispetto a quelli di cui al precedente periodo.
2. La Stazione Appaltante potrà recedere dal presente Contratto in ogni momento, anche in deroga a quanto previsto dall'art. 1671 del codice civile, dandone comunicazione all'Appaltatore mediante raccomandata con ricevuta di ritorno, con preavviso di almeno 20 (venti) giorni solari rispetto agli effetti del recesso.
3. I materiali, il cui valore è riconosciuto dalla Stazione Appaltante a norma del precedente comma 1, sono soltanto quelli già accettati dal Direttore dell'Esecuzione, prima della comunicazione del preavviso di cui al successivo comma 4.
4. L'esercizio del diritto di recesso sarà preceduto da una formale comunicazione all'Appaltatore da darsi con un preavviso non inferiore a 20 (venti) giorni solari, decorsi i quali la Stazione Appaltante prenderà in consegna le forniture ne verificherà la regolarità.
5. L'Appaltatore dovrà rimuovere dai magazzini gli eventuali materiali non accettati dal Direttore dell'Esecuzione e dovrà mettere i magazzini a disposizione della Stazione Appaltante nel termine stabilito; in caso contrario lo sgombero sarà effettuato d'ufficio e a sue spese.

---

## **Articolo 23**



### **Normativa in tema di contratti pubblici e verifiche sui requisiti**

1. L'Appaltatore riconosce e prende atto che l'esecuzione della prestazione è subordinata all'integrale ed assoluto rispetto della vigente normativa in tema di contratti pubblici.
2. Ai sensi dell'art. 30, comma 8, del Codice, per quanto non espressamente previsto nel medesimo Codice e negli atti attuativi, alla fase di esecuzione del presente Contratto si applicano le disposizioni del codice civile.
3. L'Appaltatore garantisce l'assenza dei motivi di esclusione di cui all'art. 80 del Codice nonché la sussistenza e persistenza di tutti gli ulteriori requisiti previsti dalla legge e dal Contratto per il legittimo affidamento delle prestazioni e la loro corretta e diligente esecuzione, in conformità al presente Contratto e per tutta la durata del medesimo.
4. L'Appaltatore assume espressamente l'obbligo di comunicare immediatamente alla Stazione Appaltante - pena la risoluzione di diritto del presente Contratto ai sensi dell'art. 1456 c.c. - ogni variazione rispetto ai requisiti di cui al comma precedente, come dichiarati ed accertati prima della sottoscrizione del Contratto.
5. L'Appaltatore prende atto che la Stazione Appaltante si riserva la facoltà, durante l'esecuzione del presente Contratto, di verificare, in ogni momento, la permanenza di tutti i requisiti di legge in capo al medesimo, al fine di accertare l'insussistenza degli elementi ostativi alla prosecuzione del presente rapporto contrattuale ed ogni altra circostanza necessaria per la legittima acquisizione delle prestazioni.
6. La Stazione Appaltante eseguirà in corso di esecuzione le verifiche sostanziali circa l'effettivo possesso dei requisiti e delle risorse oggetto dell'eventuale avvalimento da parte dell'impresa ausiliaria, nonché l'effettivo impiego delle risorse medesime nell'esecuzione dell'Appalto. A tal fine il R.U.P. accerterà in corso d'opera che le prestazioni oggetto di contratto siano svolte direttamente dalle risorse umane e strumentali dell'impresa ausiliaria, che il titolare del Contratto utilizza in adempimento degli obblighi derivanti dal contratto di avvalimento.

### **Articolo 24**

#### **Risoluzione del Contratto**

1. Il presente Contratto potrà essere sottoposto a risoluzione nelle ipotesi previste dall'art. 108, comma 1, del Codice e sarà in ogni caso sottoposto a risoluzione nelle ipotesi previste dall'art. 108, comma 2, del Codice.



2. Quando il Direttore dell'Esecuzione accerta un grave inadempimento alle obbligazioni contrattuali da parte dell'Appaltatore, tale da comprometterne la buona riuscita delle prestazioni, invia al R.U.P. una relazione particolareggiata, corredata dei documenti necessari, indicando la stima delle prestazioni eseguite regolarmente, il cui importo può essere riconosciuto all'Appaltatore. Egli formula, altresì, la contestazione degli addebiti all'Appaltatore, assegnando un termine non inferiore a 15 (quindici) giorni per la presentazione delle proprie controdeduzioni al R.U.P. Acquisite e valutate negativamente le predette controdeduzioni, ovvero scaduto il termine senza che l'Appaltatore abbia risposto, la Stazione Appaltante, su proposta del R.U.P., dichiara risolto il Contratto.
3. Qualora, al di fuori dei casi di cui al precedente comma 2, l'esecuzione delle prestazioni ritardi per negligenza dell'Appaltatore rispetto alle previsioni del Contratto, il Direttore dell'Esecuzione assegna a quest'ultimo un termine che, salvi i casi di urgenza, non può essere inferiore a 10 (dieci) giorni solari, entro i quali l'Appaltatore medesimo deve eseguire le prestazioni. Scaduto il termine assegnato, e redatto processo verbale in contraddittorio con l'Appaltatore, qualora l'inadempimento permanga, la Stazione Appaltante risolve il Contratto, fermo restando il pagamento delle penali.
4. In caso di risoluzione del Contratto, l'Appaltatore ha diritto soltanto al pagamento delle prestazioni relative alle prestazioni regolarmente eseguite, decurtato degli oneri aggiuntivi derivanti dallo scioglimento del Contratto.
5. Il R.U.P. nel comunicare all'Appaltatore la determinazione di risoluzione del Contratto, dispone, con preavviso di 20 (venti) giorni, che il Direttore dell'Esecuzione curi la redazione dello stato di consistenza delle prestazioni già eseguite, l'inventario degli eventuali materiali e la relativa presa in consegna.
6. Con apposito verbale del Direttore dell'Esecuzione è accertata la corrispondenza tra quanto eseguito fino alla risoluzione del Contratto e ammesso in contabilità e quanto previsto nel Capitolato e negli altri documenti di gara nonché nelle eventuali perizie di variante; nel medesimo verbale è altresì accertata la presenza di eventuali prestazioni, riportate nello stato di consistenza, ma non previste nel Capitolato e negli altri documenti di gara, né nelle eventuali perizie di variante.
7. Nei casi di cui ai precedenti commi 2 e 3, in sede di liquidazione finale delle prestazioni riferita all'Appalto risolto, l'onere da porre a carico dell'Appaltatore è determinato anche in relazione alla maggiore spesa sostenuta per affidare ad altra impresa la Fornitura, ove la Stazione Appaltante non si sia avvalsa della facoltà prevista dall'art. 110, comma 1, del Codice.
8. Nei casi di risoluzione del Contratto dichiarata dalla Stazione Appaltante, l'Appaltatore deve provvedere allo sgombero delle aree di lavoro e relative pertinenze nel termine a tale fine assegnato

dalla stessa Stazione Appaltante; in caso di mancato rispetto del termine assegnato, la Stazione Appaltante provvederà d'ufficio, addebitando all'Appaltatore i relativi oneri e spese.

## Articolo 25

### Clausole risolutive espresse

- I. Il presente Contratto si risolverà immediatamente di diritto, nelle forme e secondo le modalità previste dall'art. 1456 c.c., nei seguenti casi:
  - a) cessazione dell'attività di impresa in capo all'Appaltatore;
  - b) mancata tempestiva comunicazione, da parte dell'Appaltatore verso la Stazione Appaltante, di eventi che possano comportare in astratto, o comportino in concreto, la perdita della capacità generale a contrattare con la Pubblica Amministrazione, ai sensi dell'art. 80 del Codice e delle altre norme che disciplinano tale capacità generale;
  - c) perdita, in capo all'Appaltatore, della capacità generale a stipulare con la Pubblica Amministrazione, anche temporanea, ai sensi dell'art. 80 del Codice e delle altre norme che stabiliscono forme di incapacità a contrarre con la Pubblica Amministrazione;
  - d) violazione del requisito di correttezza e regolarità contributiva, fiscale e retributiva da parte dell'Appaltatore;
  - e) violazione delle norme in tema di sicurezza del lavoro e trattamento retributivo dei lavoratori dipendenti;
  - f) violazione dell'obbligo di segretezza su tutti i dati, le informazioni e le notizie comunque acquisite dall'Appaltatore nel corso o in occasione dell'esecuzione contrattuale;
  - g) violazione degli obblighi di condotta derivanti dal "Codice di comportamento dei dipendenti pubblici", di cui al D.P.R. 16 aprile 2013, n. 62;
  - h) cessione parziale o totale del Contratto da parte dell'Appaltatore;
  - i) affidamenti di subappalti non preventivamente autorizzati dalla Stazione Appaltante;
  - j) esito negativo della verifica di conformità definitiva;
  - k) applicazione di penali, da parte della Stazione Appaltante, per ammontare superiore al 10% dell'importo contrattuale, IVA esclusa, nel corso della durata del Contratto;





- l) mancata cessazione dell'inadempimento e/o mancato ripristino della regolarità della Fornitura entro il termine di 15 (quindici) giorni solari dalla contestazione intimata dalla Stazione Appaltante;
  - m) accertamento in corso d'opera, da parte del R.U.P., che le prestazioni oggetto del Contratto non sono svolte direttamente dalle risorse umane e strumentali dell'impresa ausiliaria che l'Appaltatore utilizza in adempimento degli obblighi derivanti dal contratto di avalimento.
  - n) In caso di intervenuta aggiudicazione di gara centralizzata regionale, di convenzione Consip, o di altra gara esperita in forma aggregata tra ASL/AO della Regione Lazio e a cui l'A.O. San Giovanni-Addolorata è tenuta a partecipare per quanto stabilito dal DCA n. U00287 del 7 luglio 2017 e n. U00497 del 21 novembre 2017, così come modificati ed integrati dal DCA n. U00246 del 1 giugno 2018, dal DCA n. U00255 del 4 luglio 2019, dal DCA n. U00061 del 18 maggio 2020, dalla DGR n. 1045 del 30 dicembre 2020 e dal DGR n.988 del 30 dicembre 2021, la fornitura avrà termine anticipato al giorno di stipula dei relativi nuovi contratti e la Stazione Appaltante aderirà agli esiti dei suddetti affidamenti centralizzati. In tali casi, l'appaltatore avrà diritto alla corresponsione delle sole prestazioni già eseguite
2. Al verificarsi di una delle cause di risoluzione sopraelencate, la Stazione Appaltante comunicherà all'Appaltatore la propria volontà di avvalersi della risoluzione, ai sensi e per gli effetti dell'art. 1456 c.c.
  3. In tutti i casi di risoluzione del presente Contratto, imputabili all'Appaltatore, la Stazione Appaltante procederà ad incamerare la cauzione prestata da quest'ultimo ai sensi dell'art. 103 del Codice. Ove non fosse possibile l'escussione della cauzione, la Stazione Appaltante applicherà in danno dell'Operatore una penale di importo pari alla cauzione predetta. Resta salvo il diritto al risarcimento dei danni eventualmente subiti dalla Stazione Appaltante.
  4. Il presente Contratto si risolverà, altresì, nel caso in cui venga stipulata una convenzione Consip avente ad oggetto Forniture comparabili con quelle oggetto di affidamento, ai sensi dell'art. 1, comma 3, del Decreto - Legge n. 95/2012, convertito nella Legge n. 135/2012.
  5. Nel caso di risoluzione, l'Appaltatore ha diritto soltanto al pagamento delle prestazioni regolarmente eseguite, decurtato degli oneri aggiuntivi derivanti dallo scioglimento del Contratto.

## **Articolo 26**

### **Procedure di affidamento in caso di fallimento dell'Appaltatore o risoluzione del Contratto**

1. In caso di fallimento, di liquidazione coatta e concordato preventivo, ovvero procedura di insolvenza concorsuale o di liquidazione dell'Appaltatore, o di risoluzione del Contratto ai sensi dell'art. 108 del

---



Codice, ovvero di recesso dal Contratto ai sensi dell'art. 88, comma 4-ter, del D.Lgs. n. 159/11, ovvero in caso di dichiarazione giudiziale di inefficacia del Contratto, la Stazione Appaltante provvederà ad interpellare progressivamente i soggetti che hanno partecipato all'originaria procedura di gara, risultanti dalla relativa graduatoria, al fine di stipulare un nuovo contratto per l'affidamento del completamento delle prestazioni.

2. L'affidamento avviene alle medesime condizioni già proposte dall'originario aggiudicatario in sede in offerta.

## **Articolo 27**

### **Obblighi di tracciabilità dei flussi finanziari**

1. L'Appaltatore si impegna alla stretta osservanza degli obblighi di tracciabilità dei flussi finanziari previsti dalla legge del 13 agosto 2010, n. 136 (*"Piano straordinario contro le mafie, nonché delega al Governo in materia di normativa antimafia"*) e del decreto-legge 187 del 12 novembre 2010 (*"Misure urgenti in materia di sicurezza"*), convertito con modificazioni della legge n. 217 del 17 dicembre 2010, e successive modifiche, integrazioni e provvedimenti di attuazione, sia nei rapporti verso la Stazione Appaltante che nei rapporti con la Filiera delle Imprese.
2. In particolare, l'Appaltatore si obbliga:
  - a) ad utilizzare, ai fini dei pagamenti intervenuti nell'ambito del presente appalto, sia attivi da parte della Stazione Appaltante che passivi verso la Filiera delle Imprese, il conto corrente indicato all'art. 7;
  - b) a registrare tutti i movimenti finanziari relativi al presente appalto, verso o da i suddetti soggetti, sul conto corrente dedicato sopra menzionato;
  - c) ad utilizzare, ai fini dei movimenti finanziari di cui sopra, lo strumento del bonifico bancario o postale, ovvero altri strumenti di pagamento idonei a consentire la piena tracciabilità delle operazioni;
  - d) ad utilizzare i suddetti conti correnti dedicati anche per i pagamenti destinati a dipendenti, consulenti e fornitori di beni e servizi rientranti tra le spese generali, nonché per quelli destinati alla provvista di immobilizzazioni tecniche, per l'intero importo dovuto e anche se questo non sia riferibile in via esclusiva alla realizzazione degli interventi di cui all'art. 3, comma 1 della legge n. 136/2010;
  - e) ad inserire o a procurare che sia inserito, nell'ambito delle disposizioni di pagamento relative al presente appalto, il codice identificativo di gara (CIG) attribuito alla presente procedura;

---





- f) a comunicare alla Stazione Appaltante ogni modifica relativa ai dati trasmessi inerenti al conto corrente dedicato, e/o le generalità ed il codice fiscale delle persone delegate ad operare su tale conto entro il termine di 7 (sette) giorni dal verificarsi della suddetta modifica;
  - g) ad osservare tutte le disposizioni sopravvenute in tema di tracciabilità dei flussi finanziari, di carattere innovativo, modificativo, integrativo o attuativo della legge 136/10 e ad acconsentire alle modifiche contrattuali che si rendessero eventualmente necessarie o semplicemente opportune a fini di adeguamento.
3. Per quanto concerne il presente appalto, potranno essere eseguiti anche con strumenti diversi dal bonifico bancario o postale:
- a) i pagamenti in favore di enti previdenziali, assicurativi e istituzionali, nonché quelli in favore di gestori e fornitori di pubblici servizi, ovvero quelli riguardanti tributi, fermo restando l'obbligo di documentazione della spesa;
  - b) le spese giornaliere relative al presente Contratto di importo inferiore o uguale a € 1.500,00 (Euro millecinquecento/00 euro), fermi restando il divieto di impiego del contante e l'obbligo di documentazione della spesa;
  - c) gli altri pagamenti per i quali sia prevista per disposizione di legge un'esenzione dalla normativa in tema di tracciabilità dei flussi finanziari.
4. Ove per il pagamento di spese estranee a commesse pubbliche fosse necessario il ricorso a somme provenienti dai conti correnti dedicati di cui sopra, questi ultimi potranno essere successivamente reintegrati mediante bonifico bancario o postale, ovvero mediante altri strumenti di pagamento idonei a consentire la piena tracciabilità delle operazioni.
5. Nel caso di cessione dei crediti derivanti dal presente appalto, ai sensi dell'art. 106, comma 13, del Codice, nel relativo contratto dovranno essere previsti a carico del cessionario i seguenti obblighi:
- a) indicare il CIG della procedura ed anticipare i pagamenti all'Appaltatore mediante bonifico bancario o postale sul conto corrente dedicato;
  - b) osservare gli obblighi di tracciabilità in ordine ai movimenti finanziari relativi ai crediti ceduti, utilizzando un conto corrente dedicato.

#### **Articolo 28**

#### **Obblighi di tracciabilità dei flussi finanziari nei contratti collegati al presente Appalto e in quelli della Filiera**

*[Firma illeggibile]*

*[Firma illeggibile]*



- I. In caso di sottoscrizione di contratti o atti comunque denominati con la Filiera delle Imprese, l'Appaltatore:
  - a) è obbligato ad inserire nei predetti contratti o atti gli impegni reciproci ad assumere gli obblighi di tracciabilità dei flussi finanziari previsti dalla legge 136/10, come declinati al 2 comma dell'articolo precedente, opportunamente adeguati in punto di denominazione delle parti in ragione della posizione in Filiera;
  - b) qualora abbia notizia dell'inadempimento di operatori della Filiera delle Imprese rispetto agli obblighi di tracciabilità finanziaria di cui all'articolo precedente ed all'art. 3 della legge 136/10, sarà obbligato a darne immediata comunicazione alla Stazione Appaltante e alla Prefettura-Ufficio Territoriale del Governo territorialmente competente;
  - c) è obbligato ad inserire nei predetti contratti o atti gli impegni di cui alle precedenti lettere a) e b), opportunamente adeguati in punto di denominazione delle parti in ragione della posizione in Filiera, affinché tali impegni si estendano lungo tutta la Filiera stessa.

## **Articolo 29**

### **Lavoro e sicurezza**

1. L'Appaltatore dichiara e garantisce che osserva ed osserverà per l'intera durata del Contratto, tutte le prescrizioni normative e contrattuali in materia di retribuzione, contributi assicurativi e previdenziali, assicurazioni, infortuni, nonché in tema di adempimenti, prestazioni ed obbligazioni inerenti al rapporto di lavoro del proprio personale, secondo la normativa e i contratti di categoria in vigore, sia nazionali che di zona, stipulati tra le parti sociali comparativamente più rappresentative, e successive modifiche e integrazioni.
2. L'Appaltatore dichiara e garantisce che, nell'ambito della propria organizzazione e nella gestione a proprio rischio delle prestazioni oggetto del presente Contratto, si atterrà a tutte le prescrizioni vigenti in materia di sicurezza del lavoro, con particolare riferimento agli obblighi posti a suo carico ai sensi e per gli effetti del D.Lgs. n. 81/2008 e sue eventuali modifiche o integrazioni.
3. L'Appaltatore si obbliga verso la Stazione Appaltante a far osservare la normativa in tema di lavoro, previdenza, assicurazioni, infortuni e sicurezza, di cui sopra, a tutti i propri eventuali subappaltatori.
4. La Stazione Appaltante, in caso di violazione da parte dell'Appaltatore o del suo subappaltatore degli obblighi in materia di lavoro, previdenza e sicurezza, accertata da parte delle autorità, sospenderà ogni pagamento fino a che le predette autorità non abbiano dichiarato che l'Appaltatore si è posto in regola. Resta, pertanto, inteso che l'Appaltatore non potrà vantare alcun diritto per i mancati pagamenti in questione.



5. Analogamente, nel caso in cui venga accertato che l'Appaltatore non sia in regola rispetto ai versamenti contributivi, la Stazione Appaltante sospenderà ogni pagamento sino alla regolarizzazione del debito contributivo dell'Appaltatore.
6. In caso di mancata regolarizzazione, la Stazione Appaltante tratterà definitivamente le somme corrispondenti ai contributi omessi e relativi accessori, definitivamente accertati.
7. L'Appaltatore, prima dell'esecuzione delle prestazioni oggetto del presente Contratto, è obbligato a indicare in apposito documento gli eventuali rischi specifici (o gli aggravamenti di quelli esistenti) che siano connessi all'esecuzione delle prestazioni.
8. Ai sensi dell'art. 105, comma 9, del Codice prima dell'avvio dell'esecuzione, l'Appaltatore dovrà trasmettere alla Stazione Appaltante la documentazione di avvenuta denuncia agli enti previdenziali, inclusa la Cassa edile, assicurativi e antinfortunistici, nonché copia dell'eventuale piano di sicurezza di cui al comma 17 del medesimo articolo, relativa sia ad esso Appaltatore che ai propri eventuali subappaltatori.
9. Ai sensi dell'art. 31, comma 4, del D.L. 69/13, convertito in legge n. 90/2013, la Stazione Appaltante verificherà la regolarità contributiva dell'Appaltatore, mediante acquisizione d'ufficio del D.U.R.C., nei seguenti casi:
  - per il pagamento degli stati avanzamento delle prestazioni;
  - per il certificato di verifica di conformità;
  - per il pagamento del saldo finale.
10. Qualora tra la stipula del presente Contratto e il primo stato di avanzamento o accertamento delle prestazioni effettuate, ovvero tra due successivi stadi di avanzamento o accertamenti delle prestazioni effettuate, intercorra un periodo superiore a 120 (centoventi) giorni, la Stazione Appaltante acquisisce un D.U.R.C. relativo all'Appaltatore e ai subappaltatori entro i trenta (30) giorni successivi alla scadenza dei predetti 120 (centoventi), fatta eccezione per il pagamento del saldo finale per il quale è in ogni caso necessaria l'acquisizione di un nuovo D.U.R.C..
11. L'Appaltatore si impegna a garantire e tenere manlevato e indenne la Stazione Appaltante da ogni controversia o vertenza che dovesse insorgere con i dipendenti propri e con quelli del subappaltatore, e da eventuali sanzioni irrogate alla Stazione Appaltante ai sensi dell'art. 36 della legge n. 300/70, provvedendo al puntuale pagamento di quanto ad esso dovuto e garantendo, pertanto, l'osservanza delle disposizioni di legge vigenti nei rapporti con i dipendenti di cui sopra.
12. Nel caso in cui dipendenti dell'Appaltatore o del subappaltatore, ai sensi delle disposizioni di legge, agissero direttamente nei confronti della Stazione Appaltante per inadempimenti imputabili all'Appaltatore e/o al suo subappaltatore, in ordine alla normativa in tema di lavoro, previdenza o sicurezza, l'Appaltatore sarà obbligato a costituirsi nel giudizio instaurato dai lavoratori quale garante

della Stazione Appaltante, e a richiedere l'estromissione della Stazione Appaltante stessa, ai sensi degli artt. 108 e 109 c.p.c., provvedendo a depositare le somme eventualmente richieste dall'autorità giudiziaria ai fini dell'emissione del provvedimento di estromissione.

13. In tutte le ipotesi sopra previste, saranno integralmente a carico dell'Appaltatore le spese legali affrontate dalla Stazione Appaltante per resistere nei relativi giudizi, comprensive di diritti, onorari, spese vive e generali, oltre I.V.A. e C.P.A..

### **Articolo 30**

#### **Brevetti industriali e diritti d'autore**

1. Il Fornitore assume ogni responsabilità conseguente all'uso di dispositivi o all'adozione di soluzioni tecniche o di altra natura che violino diritti di brevetto, di autore ed in genere di privativa altrui.
2. Qualora venga promossa nei confronti dell'A.O. San Giovanni-Addolorata un'azione giudiziaria da parte di terzi che vantino diritti sui beni acquisiti, il Fornitore si obbliga a manlevare e tenere indenne l'A.O. San Giovanni, assumendo a proprio carico tutti gli oneri conseguenti, inclusi i danni verso terzi, le spese giudiziali e legali a carico dell'A.O. San Giovanni. L'AO San Giovanni-Addolorata si impegna ad informare prontamente il Fornitore/impresa delle iniziative giudiziarie di cui al precedente comma.
3. Nell'ipotesi di azione giudiziaria per le violazioni di cui al comma precedente tentata nei confronti dell'AO San Giovanni, quest'ultima, fermo restando il diritto al risarcimento del danno nel caso in cui la pretesa azionata sia fondata, ha facoltà di dichiarare la risoluzione di diritto del contratto, per quanto di rispettiva competenza, recuperando e/o ripetendo il corrispettivo versato, detratto un equo compenso per i beni erogati.

### **Articolo 31**

#### **Responsabili delle Parti e comunicazioni relative al Contratto**

1. Quali soggetti responsabili dell'esecuzione del Contratto sono individuati il Dott. [...], in forza a questa Azienda in qualità di Direttore dell'Esecuzione, e il Dott. [...], in qualità di Referente Unico per l'Appaltatore.
2. Qualsiasi comunicazione relativa al Contratto sarà effettuata per iscritto e consegnata a mano, o spedita a mezzo lettera raccomandata A.R., ovvero inviata a mezzo telefax o e-mail ai seguenti indirizzi:

**per l'Appaltatore**

[...]

Via [...], n. [...]



Alla c.a. [...], Fax [...]

e-mail [...]

**per l'Azienda Ospedaliera**

Azienda Ospedaliera San Giovanni Addolorata

Via dell'Amba Aradam, n., 9, 00184 - Roma

Alla c.a. del Dott. Paolo Cavallari

e-mail [acquisizionebenieservizi@hsangiovanni.roma.it](mailto:acquisizionebenieservizi@hsangiovanni.roma.it)

3. Le comunicazioni di carattere ufficiale potranno essere effettuate solo a mano, mediante telefax o mediante il servizio postale o attraverso PEC. Le comunicazioni consegnate a mano avranno effetto immediato; le comunicazioni inviate a mezzo telefax avranno effetto a partire dalla data di invio attestata sulla ricevuta rilasciata dallo stesso telefax; le comunicazioni spedite a mezzo del servizio postale avranno effetto dal loro ricevimento; quelle mediante PEC al momento della loro ricezione, attestata dagli strumenti elettronici.
4. Sarà facoltà di ciascuna Parte modificare in qualunque momento i responsabili e i recapiti di cui sopra, mediante comunicazione effettuata all'altra Parte.

## **Articolo 32**

### **Trattamento dei dati personali e riservatezza delle informazioni**

- I. Ai sensi dell'art. 13 del D.Lgs. n. 196 del 30 giugno 2003 («Codice in materia di Protezione dei Dati Personali»), in relazione ai dati personali il cui conferimento è richiesto ai fini della gara e dell'esecuzione della fornitura, si precisa che:
  - a) titolare del trattamento è l'Azienda Ospedaliera San Giovanni Addolorata. Incaricato del trattamento è il Dottor Paolo Cavallari, Direttore U.O.C. Acquisizione Beni e Servizi, in qualità di R.U.P.;
  - b) il trattamento dei dati avviene ai soli fini dello svolgimento della procedura e per i procedimenti amministrativi e giurisdizionali conseguenti, nel rispetto del segreto aziendale e industriale;
  - c) il trattamento è realizzato per mezzo delle operazioni, o del complesso di operazioni, di cui all'art. 4, comma 1°, lettera a), del Decreto Legislativo n. 196/03, con o senza l'ausilio di strumenti elettronici o automatizzati, e comunque mediante procedure idonee a garantirne la riservatezza, poste in essere dagli incaricati al trattamento di dati personali a ciò autorizzati dal titolare del trattamento;
  - d) i dati personali conferiti, anche giudiziari, il cui trattamento è autorizzato, sono gestiti in misura non eccedente e comunque pertinente ai fini dell'attività sopra indicata, e l'eventuale rifiuto da parte dell'interessato di conferirli comporta l'impossibilità di partecipazione alla gara stessa;
  - e) i dati possono essere portati a conoscenza degli incaricati autorizzati dal titolare e dei componenti della commissione di gara, possono essere comunicati ai soggetti verso i quali la comunicazione sia

---



- obbligatoria per legge o regolamento, o a soggetti verso i quali la comunicazione sia necessaria in caso di contenzioso;
- f) i dati non verranno diffusi, salvo quelli per i quali la pubblicazione sia obbligatoria per legge;
- g) l'interessato che abbia conferito dati personali può esercitare i diritti di cui all'art. 7 del predetto Decreto Legislativo n. 196/03.
2. L'Appaltatore è consapevole che l'esecuzione del Fornitura potrebbe comportare la conoscenza di dati e informazioni sensibili e/o riservate di titolarità dell'Azienda Ospedaliera o dell'utenza pubblica che fruisce dei servizi della medesima. L'Appaltatore si impegna, dunque, a mantenere il massimo riserbo e segreto sui dati e le informazioni di cui dovesse venire a conoscenza per effetto o semplicemente in occasione dell'esecuzione del proprio incarico, a non divulgarli in qualsiasi modo o forma, e a non farne oggetto di utilizzazione a qualsiasi titolo per scopi diversi da quelli strettamente necessari per l'esecuzione del Contratto.
3. L'Appaltatore si obbliga a rispettare le disposizioni del D.Lgs. 196/03 e dei successivi provvedimenti regolamentari ed attuativi, e ad adottare tutte le misure di salvaguardia prescritte e ad introdurre quelle altre che il Garante dovesse disporre. Altresi, si impegna a rispettare nel tempo tutta la normativa emessa dall'Azienda Ospedaliera, anche laddove risulti maggiormente restrittiva e vincolante rispetto a quella prevista dalla normativa vigente.
4. In ogni caso l'A.O. San Giovanni-Addolorata aderendo al contratto dichiara espressamente di acconsentire al trattamento e all'invio da parte del Fornitore dei dati relativi alla fatturazione, per le finalità connesse all'esecuzione del rapporto contrattuale. I dati saranno trasmessi anche per via telefonica e telematica dal Fornitore all'AO San Giovanni-Addolorata nel rispetto delle disposizioni normative in vigore.
5. L'Appaltatore sarà responsabile per l'esatta osservanza di tali obblighi di riservatezza e segreto da parte dei propri dipendenti, consulenti e collaboratori.
6. Fatta salva ogni responsabilità in capo al predetto, sarà facoltà dell'Appaltatore provvedere alla sua sostituzione in corso di esecuzione della Fornitura, mediante una nuova e formale designazione con l'utilizzo dello schema allegato.

### **Articolo 33**

#### **Aggiornamento tecnologico**

1. Il Fornitore si impegna ad informare periodicamente e tempestivamente l'Azienda Ospedaliera sulla evoluzione tecnica dei beni oggetto del Contratto e delle conseguenti possibili variazioni da apportare alle forniture.

*P*

2. Le parti si impegnano, di conseguenza, ad apportare al Contratto ed ai suoi allegati quelle modifiche che, di comune espresso accordo, dovessero essere valutate opportune.

#### **Articolo 34**

##### **Oneri fiscali e spese contrattuali**

1. Sono a carico dell'Appaltatore tutti gli oneri anche tributari e le spese contrattuali relative all'Appalto, a titolo esemplificativo e non esaustivo, quelli notarili, bolli, carte bollate, tasse di registrazione, copie esecutive, ecc. ad eccezione di quelli che fanno carico all'AO San Giovanni-Addolorata per legge.
2. L'Appaltatore dichiara che le prestazioni di cui trattasi sono effettuate nell'esercizio di impresa e che trattasi di operazioni soggette all'imposta sul valore aggiunto, che l'Appaltatore è tenuto a versare, con diritto di rivalsa, ai sensi del D.P.R. n. 633/72.

#### **Articolo 35**

##### **Codice di Comportamento**

1. Il Fornitore si obbliga ad estendere nei confronti dei proprio addetti e collaboratori a qualsiasi titolo, per quanto compatibili, gli obblighi di condotta previsti dal "Regolamento recante il codice di comportamento dei dipendenti pubblici, a norma dell'art. 54 del D. Lgs 30.03.2001 n. 165" di cui al D.P.R. 16.04.2013, n. 62, e al "Codice etico comportamentale" dell'Azienda Ospedaliera Complesso Ospedaliero San Giovanni Addolorata.
2. Il presente contratto sarà automaticamente risolto in caso di violazione accertata dei predetti obblighi ex art. 2 comma 3 DPR 62/2013.

#### **Articolo 36**

##### **Foro competente**

Fermo restando quanto stabilito dall'art. 133, comma 1, lett. e), D.Lgs. 104/2010, per ogni controversia che dovesse insorgere in ordine alla validità, interpretazione, esecuzione e risoluzione del rapporto contrattuale e per tutte le questioni relative ai rapporti tra l'Appaltatore e l'AO San Giovanni, è competente in via esclusiva il Foro di Roma.

#### **Articolo 37**

##### **Allegati**



Si intendono quali allegati, nonché parti integranti ed efficaci del presente contratto, anche se non materialmente collazionati al presente accordo, il Disciplinare di gara, il Capitolato Speciale e documento Requisiti Minimi e prestazionali, l'Offerta Tecnica e l'Offerta Economica dell'Appaltatore.

Letto approvato e sottoscritto, Li \_\_\_\_\_

L'Appaltatore

A.O. San Giovanni-Addolorata

Il sottoscritto \_\_\_\_\_ in qualità di Legale rappresentante dell'Appaltatore, dichiara di avere perfetta conoscenza di tutte le clausole contrattuali e dei documenti ed atti richiamati nel presente contratto e di accettare incondizionatamente, ai sensi e per gli effetti di legge, tutte le norme, patti e condizioni previsti negli articoli di seguito indicati e contenuti nel presente atto, ferma restando la inderogabilità delle norme contenute nel bando di gara, nel Disciplinare di gara e relativi allegati, nel Capitolato Speciale e documento Requisiti Minimi e prestazionali e, per quanto non previsto, nelle disposizioni del Codice Civile e delle Leggi vigenti in materia se ed in quanto compatibili: Articolo 1 Norme regolatrici e disciplina applicabile; Articolo 2 Oggetto; Articolo 3 Durata del contratto; Articolo 3-bis Governance dell'esecuzione contrattuale; Articolo 4 Condizioni della prestazione contrattuale e limitazione di responsabilità; Articolo 5 Obbligazioni specifiche del Fornitore; Articolo 6 Modalità e luogo di esecuzione delle prestazioni; Articolo 7 Avvio dell'esecuzione; Articolo 8 Sospensione dell'esecuzione del Contratto; Articolo 9 Certificato ultimazione delle prestazioni; Articolo 10 Modifica del contratto durante il periodo di efficacia; Articolo 11 Controlli in corso di esecuzione e verifica di conformità delle prestazioni; Articolo 12 Ritiro dei prodotti da restituire o sostituire; Articolo 13 Corrispettivi; Articolo 14 Fatturazione e pagamenti; Articolo 15 Tracciabilità dei flussi finanziari e clausola risolutiva espressa; Articolo 16 Trasparenza; Articolo 17 Penali; Articolo 18 Garanzia definitiva; Articolo 19 Riservatezza; Articolo 20 Danni, responsabilità civile e polizza assicurativa; Articolo 21 Divieto di cessione del Contratto e subappalto; Articolo 22 Recesso; Articolo 23 Normativa in tema di contratti pubblici e verifiche sui requisiti; Articolo 24 Risoluzione del Contratto; Articolo 25 Clausole risolutive espresse; Articolo 26 Procedura di affidamento in caso di fallimento dell'Appaltatore o risoluzione del Contratto; Articolo 27 Obblighi di tracciabilità dei flussi finanziari; Articolo 28 Obblighi di tracciabilità dei flussi finanziari nei contratti collegati al presente Appalto o in quelli della Filiera; Articolo 29 Lavoro e Sicurezza; Articolo 30 Brevetti industriali e diritti d'autore; Articolo 31 Responsabili delle Parti e comunicazioni relative al Contratto; Articolo 32 Trattamento dei dati e riservatezza delle informazioni; Articolo 33



Aggiornamento tecnologico; Articolo 34 Oneri fiscali e spese contrattuali; Articolo 35 Codice di Comportamento; Articolo 36 Foro competente; Articolo 37 Allegati.

Letto e approvato

Si sottoscrive per accettazione

*L'Appaltatore*

---

*Q*

---





SISTEMA SANITARIO REGIONALE

**AZIENDA OSPEDALIERA  
SAN GIOVANNI ADDOLORATA**



**REGIONE  
LAZIO**

**PROCEDURA APERTA PER LA FORNITURA IN SERVICE DI UN SISTEMA AUTOMATIZZATO  
MACCHINA-REAGENTE PER ESAMI DI EMOCOAGULAZIONE**

**Allegato \_\_ I I \_\_ al Disciplinare di Gara**

**Designazione Trattamento Dati**

Atto di designazione e nomina - ai sensi e per gli effetti degli artt. 4, comma 7 e 8, e 28 del Regolamento (UE) 2016/679 – *di* \_\_\_\_\_ quale Responsabile Esterno dei trattamenti dei dati personali, effettuati tramite il Contratto sottoscritto \_\_\_\_\_ giusta deliberazione n. \_\_\_\_\_ del \_\_\_\_\_ avente ad oggetto:

L'Azienda Ospedaliera San Giovanni Addolorata, con sede legale in Roma Via dell'Amba Aradam, 9 - C.A.P. 00184 Codice Fiscale e Partita Iva n. 04735061006, rappresentata legalmente dal Direttore Generale Dott.ssa Tiziana Frittelli in ragione della sua carica e, agli effetti del presente atto, elettivamente domiciliato ove sopra (di seguito "Azienda")

### **Premesso che**

In data \_\_\_\_\_ è stato sottoscritto il contratto \_\_\_\_\_, giusta deliberazione n. \_\_\_\_\_, avente ad oggetto: \_\_\_\_\_ tra l'Azienda stessa e la Società \_\_\_\_\_, con sede legale in \_\_\_\_\_, rappresentata da \_\_\_\_\_, nato/a a \_\_\_\_\_ in qualità di Procuratore e Rappresentante Legale della Società.

L'Azienda Ospedaliera San Giovanni Addolorata tratta i dati personali in conformità alle disposizioni del Regolamento (UE) 679/2016;

L'Azienda intende designare la Società \_\_\_\_\_ "Responsabile del trattamento dei dati personali", in ragione delle attività effettivamente svolte nell'ambito dell'esecuzione del Contratto sopra specificato;

La Società \_\_\_\_\_ nella persona della persona individuata alla sottoscrizione del presente atto, Dott./ssa \_\_\_\_\_, ha manifestato, giusto anche quanto pattuito nel citato Contratto, la propria disponibilità ad assolvere l'incarico ai sensi degli artt. 4 comma 8 ed 28 del Regolamento (UE) 679/2016;

L'Azienda intende definire e individuare i compiti e le responsabilità spettanti, in forza delle rispettive funzioni, ai sensi del vigente Regolamento (UE) 679/2016 in materia di protezione di dati personali;

La sottoscrizione del presente atto da parte di \_\_\_\_\_ nella persona del legale rappresentante, comporterà l'integrale accettazione del contenuto dello stesso e delle clausole, nonché delle dichiarazioni ivi contenute, da parte della medesima società.

### **Ciò premesso**

che costituisce parte integrante e sostanziale del presente atto,



L'**Azienda** in persona di Tiziana Frittelli, Direttore Generale, nella sua qualità delegato dal **Titolare del trattamento dei dati** ex art. 4 comma 7 del Regolamento (UE) 679/2016,

### **DESIGNA e NOMINA**

La Società \_\_\_\_\_ quale Responsabile esterno del trattamento dei dati personali - d'ora in avanti Responsabile – nei limiti degli obblighi assunti con la sottoscrizione del Contratto sottoscritto \_\_\_\_\_ giusta deliberazione n. \_\_\_\_\_ del \_\_\_\_\_, avente ad oggetto:  
“ \_\_\_\_\_

### **ARTICOLO 1**

#### **Responsabile del trattamento**

L'Azienda Ospedaliera San Giovanni Addolorata, ai sensi dell'art. 28 comma 1 del Regolamento (UE) 679/2016, riconosce nello specifico, che il profilo societario sia della Società \_\_\_\_\_, in termini di azionariato, uomini ed attrezzature, è stato ritenuto presenti garanzie sufficienti per mettere in atto misure tecniche e organizzative adeguate in modo tale che i trattamenti soddisfino i requisiti del Regolamento (UE) 679/2016, anche in termini di sicurezza e garantisca la tutela dei diritti dell'interessato, così come previsto dall'Articolo 28, comma 1 del Regolamento (UE) 679/2016, è tale da consentire la designazione e nomina a responsabile esterno del trattamento dei dati appresso indicati.

La Società \_\_\_\_\_ in ragione delle attività effettivamente svolte nell'ambito dell'esecuzione del Contratto sopra specificato si impegnano, preventivamente, a segnalare al Titolare qualsiasi mutamento sostanziale dei suddetti requisiti, che in qualche modo possa sollevare incertezze sul mantenimento degli stessi.

### **ARTICOLO 2**

#### **Sub responsabile**

**ai sensi dell'articolo 28, comma 2 del Regolamento (UE) 679/2016.**

Il Responsabile esterno del trattamento non ricorre ad un altro Responsabile se non previa autorizzazione scritta, del Titolare del trattamento, l'Azienda Ospedaliera San Giovanni Addolorata, e più precisamente:

- quando la Società \_\_\_\_\_ intenda avvalersi di un altro responsabile del trattamento (Sub responsabile) per l'esecuzione di specifiche attività di trattamento per conto del titolare del trattamento, è tenuta, pertanto, a richiedere l'autorizzazione scritta all'Azienda stessa, con congruo preavviso a mezzo PEC almeno 30 giorni prima.

Nel caso in cui il Responsabile esterno del trattamento (Responsabile primario) ricorra ad un altro Responsabile del trattamento (Sub responsabile) per l'esecuzione di specifiche attività di trattamento per conto del Titolare del trattamento, su tale altro Responsabile del trattamento sono imposti, mediante un contratto o un altro atto giuridico a norma del diritto dell'Unione o degli Stati membri, gli stessi obblighi in materia di protezione dei dati contenuti nel presente atto per il Responsabile del trattamento, prevedendo in particolare garanzie sufficienti per mettere in atto misure tecniche e organizzative adeguate in modo tale che il trattamento soddisfi i requisiti del regolamento.

Nel caso in cui l'altro Responsabile del trattamento (Sub responsabile) ometta di adempiere ai propri obblighi in materia di protezione dei dati, il Responsabile iniziale (Responsabile primario) conserva nei confronti del Titolare del trattamento, Azienda Ospedaliera San Giovanni Addolorata, l'intera responsabilità dell'adempimento degli obblighi dell'altro Responsabile anche ai fini del risarcimento di eventuali danni causati dal trattamento, così come previsto dall'art. 82 paragrafo 1 Regolamento (UE) 679/2016.

E' fatto salvo il caso in cui si dimostri che l'evento dannoso non è imputabile all'altro Responsabile esterno (Sub responsabile) così come previsto dall'art. 82 paragrafo 3 Regolamento (UE) 679/2016.

### **ARTICOLO 3**

#### **Durata del trattamento**

##### **art. 28 comma 3 del Regolamento (UE) 679/2016**

La presente designazione ha efficacia a far data dal giorno di sottoscrizione del presente atto e sino al termine del Contratto.

Ciò ad eccezione del caso di anticipata revoca della designazione medesima da parte del Titolare, il quale, in persona come sopra, dichiara di riservarsi espressamente tale facoltà.

L'Azienda dichiara di riservarsi, ai sensi dell'art. 28 comma 3 lettera h del Regolamento (UE) 679/2016, la facoltà di effettuare verifiche ed ispezioni periodiche, anche per mezzo di report e sopralluoghi in contraddittorio, al fine di vigilare sulla puntuale osservanza delle vigenti disposizioni in materia, ivi compreso il profilo relativo alla sicurezza, nonché delle istruzioni previste dal presente accordo.

### **ARTICOLO 4**

#### **Natura del trattamento – Finalità del trattamento**

##### **art. 28 comma 3 del Regolamento (UE) 679/2016**

Per tutta la durata contrattuale e per i trattamenti riportati nell'oggetto del contratto gli stessi saranno da effettuarsi negli ambiti di seguito riportati:

- **natura del trattamento dei dati:**

- manuale ed automatizzata

- **finalità del trattamento:**

- sanitaria, relativa all'esercizio delle finalità istituzionali dell'Azienda Ospedaliera San Giovanni Addolorata volte alla cura della salute dei cittadini

-

## ARTICOLO 5

### Tipologia dei dati trattati – Categorie dei soggetti interessati art. 28 comma 3 del Regolamento (UE) 679/2016

In questi ambiti vengono trattati dati della seguente fattispecie:

- Identificativi
- Sensibili
- Genetici
- Dati relativi alla salute

Per le seguenti categorie di interessati

- Pazienti (Soggetti vulnerabili)
- Minori

-

## ARTICOLO 6

### Istruzioni

La Società \_\_\_\_\_ in qualità di responsabile del trattamento, ognuna in ragione delle attività effettivamente svolte nell'ambito dell'esecuzione del Contratto sopra specificato, ciascuna in persona del suo legale rappresentante, in persona come sopra, dichiarano di aver ricevuto, esaminato e compreso le istruzioni di trattamento impartite dal Titolare del trattamento ai sensi dell'art. 28 comma 3 lettera a del Regolamento (UE) 679/2016, e di seguito riportate, che si impegna per sé o suoi aventi causa, a rispettare nell'esecuzione dell'incarico affidatole:

a) assicurare che i trattamenti siano svolti nel pieno rispetto delle istruzioni fornite dall'Azienda, delle norme e di ogni prescrizione contenuta nel Regolamento (UE) 679/2016, nelle norme di legge vigenti e nei relativi allegati, compresi i codici deontologici, delle future modificazioni ed integrazioni, nonché informarsi e tenere conto dei provvedimenti, dei comunicati ufficiali, delle autorizzazioni generali emessi dall'autorità di controllo nazionale (Garante Privacy) o da altra autorità Europea (Garante Europeo della protezione dei dati, Comitato Europeo per la protezione dei dati / già Gruppo di lavoro articolo 29);

b) assicurare che i dati personali siano utilizzati esclusivamente per lo svolgimento delle attività contrattuali, attenendosi alle prescrizioni di legge e alle previsioni del contratto



medesimo, non effettuare di propria iniziativa alcuna operazione di trattamento diversa da quelle indicate e non diffondere o comunicare, in alcun caso, i dati in questione a soggetti estranei all'esecuzione del trattamento.

La Società \_\_\_\_\_ in ragione delle attività effettivamente svolte nell'ambito dell'esecuzione del Contratto sopra specificato, in qualità di responsabile del trattamento informa immediatamente il titolare del trattamento qualora, a suo parere, un'istruzione violi il Regolamento (UE) 679/2016 altre disposizioni, nazionali o dell'Unione, relative alla protezione dei dati.

Per i profili organizzativi e applicativi del presente atto, le parti indicano sin d'ora i referenti ed i relativi elementi di contatto:

per il Titolare - Azienda Ospedaliera San Giovanni Addolorata:

1. Il DPO per i profili di protezione dei dati;
2. Il Responsabile U.O.S.D. Sviluppo e Gestione Incremento delle Tecnologie Informatiche, per i profili informatici;
3. Il \_\_\_\_\_, in qualità di R.U.P.

Per il responsabile - società \_\_\_\_\_

1. Eventuale DPO o responsabile privacy per i profili di protezione dei dati;
2. Responsabile informatico e/o amministratore di sistema per i profili informatici;
3. Ufficio contratti o altro soggetto incaricato per i profili contrattuali.

## ARTICOLO 7

### Persone autorizzate al trattamento

#### Ai sensi dell'articolo 29 del Regolamento (UE) 679/2016

Il Responsabile esterno del trattamento deve designare quali persone autorizzate i soggetti ai quali affidare operazioni relative al trattamento e che abbiano accesso ai dati personali ai sensi dell'articolo 29 del Regolamento (UE) 679/2016.

La designazione di persone autorizzate deve essere effettuata per iscritto, individuando puntualmente gli ambiti di trattamento consentito ed impartendo le necessarie istruzioni sulle modalità di trattamento, definendo regole e modelli di comportamento che assicurino la riservatezza e il rispetto del divieto di comunicazione e diffusione dei dati ai quali gli incaricati stessi hanno accesso.

Il Responsabile esterno del trattamento deve tenere un registro aggiornato con l'elenco nominativo di tutti le persone autorizzate con i trattamenti affidati ed i relativi profili di autorizzazione di accesso ai dati ed il relativo patto di riservatezza da far sottoscrivere ai soggetti autorizzati.

Tali designazioni ed il suddetto patto di riservatezza dovranno essere tempestivamente comunicate a mezzo PEC all'Azienda.

Parimenti con le medesime modalità di comunicazione dovrà essere tempestivamente trasmessa, all'Azienda stessa, ogni variazione nella designazione delle persone autorizzate,

La mancata comunicazione iniziale ed il successivo aggiornamento è considerata grave inadempimento e costituisce condizione di clausola risolutiva espressa art. 12 del presente atto. ex art. 1456 c.c.

## **ARTICOLO 8**

### **Obblighi del Responsabile esterno del trattamento ai sensi dell'articolo 29 del Regolamento (UE) 679/2016**

#### **a) formazione**

Il Responsabile esterno del trattamento deve provvedere a predisporre un percorso formativo per le persone autorizzate (individuate ai sensi dell'art. 7 del presente atto) sulle modalità di gestione sicura e sui comportamenti prudenziali nella gestione dei dati personali.

#### **b) vigilanza**

Il Responsabile esterno del trattamento deve vigilare sull'operato delle persone autorizzate, archiviare, custodire e conservare i dati personali oggetto del trattamento – ivi inclusi i documenti elettronici – per tutta la durata del Contratto, fatto salvo il rispetto di eventuali termini di legge stabiliti per alcune categorie di dati e/o documenti;

#### **c) misure tecniche**

Il Responsabile esterno del trattamento, relativamente ai sistemi che trattano dati personali dal medesimo gestiti, dovrà adottare misure tecniche e organizzative adeguate per garantire un livello di sicurezza adeguato ai rischi di perdita, danneggiamenti ed accessi non autorizzati, ai sensi degli artt. 32 e 36, comma 3, lettera c) del Regolamento (UE) 679/2016, limitatamente ai poteri ed ai doveri conferiti a seguito della stipula del sopramenzionato Contratto;

Il Responsabile esterno del trattamento dovrà, inoltre, conformarsi alle misure di cui al Provvedimento emanato dall'Autorità Garante, in data 27 novembre 2008, entrato in vigore in data 15 dicembre 2009, in materia di protezione dei dati personali.

Il Responsabile esterno del trattamento sarà tenuto a verificare la costante adeguatezza delle misure in essere, così da ridurre al minimo i rischi di perdita e distruzione, anche accidentale, dei dati stessi, di accesso non autorizzato, di trattamento non consentito o non conforme alle finalità della raccolta;

Il Responsabile esterno del trattamento è tenuto a segnalare tempestivamente, e rimuovere, qualsiasi eventuale carenza sulle misure di sicurezza adottate in conformità al Regolamento

(UE) 679/2016 o su qualunque altro aspetto relativo ai trattamenti conferiti che dovesse comportare responsabilità civili e/o penali per il Titolare;

**d) trattamento presso il responsabile esterno**

Il Responsabile esterno del trattamento è tenuto a trattare i dati in modo lecito e secondo correttezza, nel rispetto dei principi di legittimità, adeguatezza, esattezza, pertinenza e limitati a quanto necessario rispetto alle finalità per le quali sono trattati, compresi i tempi di conservazione non superiori al conseguimento delle suddette finalità, in conformità a quanto disposto dall'articolo 5 del Regolamento (UE) 679/2016.

Ove il Responsabile esterno del trattamento rilevi la sua impossibilità a rispettare le istruzioni impartite dal Titolare e le disposizioni emanate dall'autorità di controllo italiana ed europea (Garante Europeo della protezione dei dati, Garante Italiano e Comitato Europeo per la protezione dei dati / già Gruppo di lavoro articolo 29), anche per caso fortuito o forza maggiore (danneggiamenti, anomalia di funzionamento delle protezioni e controllo accessi, ecc.), deve attuare, comunque, le possibili e ragionevoli misure di salvaguardia e deve avvertire immediatamente il Titolare e concordare eventuali ulteriori misure di protezione, nel rispetto degli obblighi di cui agli articoli da 32 a 36 ed in conformità a quanto disposto dall'Art.28, comma 3, lettera f) del Regolamento (UE) 679/2016.

**e) patto di riservatezza**

Il Responsabile esterno del trattamento, le persone da lui autorizzate e gli Amministratori di sistema designati sono sottoposti al segreto d'ufficio in relazione alle informazioni acquisite in relazione alle attività svolte per l'Azienda.

Il Responsabile esterno del trattamento è obbligato a far sottoscrivere alle persone da lui autorizzate ed agli Amministratori di sistema designati un patto di riservatezza del seguente tenore:

*"Io sottoscritto .... Dipendente del Responsabile esterno del trattamento in relazione al trattamento dei dati effettuato dal Responsabile esterno del trattamento si impegna a mantenere riservata ed a non comunicare a terzi o diffondere le notizie, informazioni e dati appresi in conseguenza o anche solo in occasione dell'esecuzione del contratto di lavoro intercorrente con il Responsabile esterno del trattamento, ad eccezione dei casi in cui la legge prevede obbligo di rivelare o di riferire alle pubbliche autorità.*

*Sono informato ed acconsento alla trasmissione di copia della presente dichiarazione al Titolare del trattamento.*

*Data e firma"*



## **ARTICOLO 9**

### **Amministratori di sistema**

Il Responsabile esterno del trattamento al fine di individuare i soggetti da nominare quali Amministratori di sistema, deve far riferimento alla valutazione delle caratteristiche soggettive e alla definizione che di tali figure viene data nell'ambito del Provvedimento del Garante e nei successivi documenti interpretativi e/o integrativi.

Il Responsabile esterno del trattamento si impegna, con riferimento ai propri dipendenti, a dare attuazione a quanto previsto nel Provvedimento Generale del Garante del 27 novembre 2008 ("Misure e accorgimenti prescritti ai titolari dei trattamenti effettuati con strumenti elettronici relativamente alle attribuzioni delle funzioni di amministratore di sistema"), e successive modifiche e integrazioni, per l'attribuzione del ruolo di Amministratori di sistema.

In particolare, il Responsabile esterno del trattamento deve nominare per iscritto e in modo individuale gli Amministratori di sistema, relativi alla propria struttura organizzativa, indicando i rispettivi ambiti di competenza e le funzioni attribuite a ciascuno.

Il Responsabile deve conservare e mantenere aggiornato l'elenco degli Amministratori di sistema con l'elenco delle funzioni ad essi attribuite.

Tali designazioni ed il patto di riservatezza di cui al punto 8 del presente accordo dovranno essere tempestivamente comunicate a mezzo PEC all'Azienda

Parimenti con le medesime modalità di comunicazione dovrà essere tempestivamente trasmessa, all'Azienda stessa, ogni variazione nella designazione degli amministratori di sistema.

La mancata comunicazione iniziale ed il successivo aggiornamento è considerata grave inadempimento e costituisce condizione di clausola risolutiva espressa art. 12 del presente atto. ex art. 1456 c.c.

### **Controllo e registrazione degli accessi ai dati**

Il Responsabile esterno del trattamento, per i trattamenti effettuati anche parzialmente presso le proprie sedi e/o presso le sedi del Titolare con propri strumenti e/o sistemi informativi, dovrà registrare e proteggere i dati inerenti gli accessi degli Amministratori di sistema, attenendosi alle disposizioni del Provvedimento sopracitato.

Il Responsabile esterno del trattamento ha l'obbligo per gli amministratori di sistema (compresi coloro che svolgono la mansione di amministratore di rete, di data base o i manutentori), di conservare gli "access log" in archivi immutabili e inalterabili per la durata prevista dalla normativa vigente.

Il Responsabile esterno del trattamento deve verificare, almeno annualmente, l'operato degli Amministratori di sistema al fine di accertare che le persone mantengano le caratteristiche

soggettive richieste dall'autorità di controllo italiana ed europea e per verificare la rispondenza del loro operato alle misure organizzative, tecniche e di sicurezza poste in essere per i trattamenti dei dati personali.

#### **Comunicazione e diffusione di dati**

Il Responsabile esterno del trattamento non può comunicare e/o diffondere dati senza l'esplicita autorizzazione del Titolare, fatte salve le particolari esigenze di riservatezza espressamente esplicitate dall'Autorità Giudiziaria. In tali casi gli oneri economici relativi al soddisfacimento delle richieste non potranno essere addebitati al Titolare.

### **ARTICOLO 10**

#### **Richiesta di esercizio dei diritti dell'Interessato articoli 12-23 del Regolamento (UE) 679/2016**

Il Responsabile esterno del trattamento si impegna ad adottare misure tecniche e organizzative adeguate per assistere il Titolare nel dare seguito ad eventuali richieste ricevute per l'esercizio dei diritti dell'interessato così come previsto dal capo III (articoli 12-23) del Regolamento (UE) 679/2016 e a mettere a disposizione del Titolare tutte le informazioni necessarie per dimostrare il rispetto degli obblighi di cui all'Art. 28, consentendo e contribuendo alle attività di revisione, comprese le ispezioni, realizzate dal titolare del trattamento o da un altro soggetto da questi incaricato, compresa l'Autorità Garante nell'espletazione delle sue funzioni.

Il Responsabile esterno del trattamento deve comunicare tempestivamente al Titolare qualsiasi richiesta degli interessati ricevuta ai sensi dell'art. 12 e seguenti del Regolamento per consentirne l'evasione nei termini previsti dalla legge.

### **ARTICOLO 11**

#### **Cancellazione dei dati al termine del trattamento**

Al termine delle operazioni di trattamento affidate, nonché all'atto della cessazione per qualsiasi causa del trattamento da parte del Responsabile o del rapporto sottostante, il Responsabile a discrezione del Titolare sarà tenuto a: restituire al Titolare i dati personali oggetti del trattamento oppure a provvedere alla loro integrale distruzione, salvi solo i casi in cui la conservazione dei dati sia richiesta da norme di legge od altri fini.

In entrambi i casi il Responsabile provvederà a rilasciare al Titolare apposita dichiarazione per iscritto contenente l'attestazione che presso il Responsabile non esista alcuna copia dei dati personali di titolarità del Titolare.

Il Titolare si riserva il diritto di effettuare controlli e verifiche volte ad accertare la veridicità della dichiarazione.



## ARTICOLO 12

### Data breach

In caso di violazione dei dati personali, il responsabile si impegna a informare il titolare senza ingiustificato ritardo e non al più tardi di 12 ore dal momento in cui ha conoscenza della violazione a mezzo PEC al seguente indirizzo: [ao.sga@pec.hsangiovanni.roma.it](mailto:ao.sga@pec.hsangiovanni.roma.it), con l'indicazione del R.U.P. e del D.E.C., meglio specificati nella deliberazione citata n. \_\_\_\_\_ del \_\_\_\_\_

E' fatto comunque salvo il caso in cui tale situazione avvenga in giorno prefestivo e/o festivo, e per il quale è in corso di predisposizione una specifica procedura, in ambito aziendale, che sarà oggetto di apposita comunicazione.

Il responsabile deve assistere il Titolare avviando un'analisi preliminare finalizzata alla raccolta dei dati concernenti l'anomalia e alla compilazione della "Scheda Evento" utilizzando il modello Allegato al presente contratto, contenente tutte le informazioni raccolte:

Data evento, anche la data presunta di avvenuta violazione (in tal caso va specificato)

Data e ora in cui si è avuto conoscenza della violazione;

Fonte segnalazione;

Tipologia violazione e di informazioni coinvolte;

Descrizione evento anomalo;

Numero interessati coinvolti;

Numerosità di dati personali di cui si presume una violazione;

Indicazione della data, anche presunta, della violazione e del momento in cui se ne è avuta conoscenza;

Indicazione del luogo in cui è avvenuta la violazione dei dati, specificando altresì se essa sia avvenuta a seguito di smarrimento di dispositivi o di supporti portatili;

Sintetica descrizione dei sistemi di elaborazione o di memorizzazione dei dati coinvolti, con indicazione della loro ubicazione.

Una volta condotta l'analisi preliminare, il Responsabile deve condurre un'analisi di primo livello per verificare che la segnalazione non si tratti di un falso positivo; all'esito dell'accertamento il responsabile recupera le informazioni di dettaglio sull'evento necessarie alle analisi di II livello, e le riporta nella Scheda Evento che deve essere inviata via PEC tempestivamente e non oltre 24 ore dalla conoscenza della violazione, al recapito sopra indicato del Titolare.

L'evento deve essere inserito in un apposito **Registro delle violazioni**.

Il Responsabile si impegna a garantire il rispetto della suddetta tempistica, nonché a manlevare e tenere indenne il Titolare da qualsiasi danno, pretesa, risarcimento, e/o sanzione possa derivare al Titolare dalla mancata osservanza di tali obblighi.

Il responsabile si impegna a fornire la più ampia collaborazione al Titolare medesimo nonché alle Autorità di Controllo competenti e coinvolte al fine di soddisfare ogni applicabile obbligo imposto dalla normativa pro tempore applicabile (es. notifica della violazione dei dati personali all'Autorità Controllo competente; eventuale comunicazione di una violazione dei dati personali agli interessati).

### **ARTICOLO 13**

#### **Rapporti con l'autorità di controllo il Garante**

Il Responsabile deve collaborare con il Titolare nei rapporti con il Garante ed in particolare deve:

- essere aggiornato sulle iniziative normative e, in genere, sulle attività del Garante;
- collaborare per l'attuazione di eventuali specifiche istruzioni;
- rendere disponibile ogni
- informazione in caso di contenzioso.
- 

### **ARTICOLO 14**

#### **Clausola risolutiva espressa ex art 1456 c.c.**

Inoltre, impregiudicato quanto stabilito nel Contratto, l'Azienda dichiara di riservarsi, in caso di inosservanza da parte della società delle disposizioni di legge in materia di protezione dei dati personali ed in via esemplificativa, ma non esaustiva:

- del divieto di comunicazione e di diffusione dei dati personali, nonché dell'obbligo di non trattare i dati oggetto del Contratto per finalità diverse da quelle previste dal Contratto medesimo;
- delle sopra riportate istruzioni;
- di perdita, da parte della società quale Responsabile del trattamento, dei requisiti di cui all'art. 28 del Regolamento 679/2016 la facoltà di risolvere il Contratto, ai sensi dell'art. 1456 c.c., con revoca immediata della nomina in oggetto.

### **ARTICOLO 15**

#### **Manleva contrattuale**

Il Responsabile esterno del trattamento si obbliga a rimborsare al titolare del trattamento le somme eventualmente versate e pagate come risarcimento di danni a terzi derivanti da tale trattamento dei dati personali di cui al Contratto di cui all'oggetto.

**ARTICOLO 16**  
**Norma di chiusura**

La nomina del responsabile esterno avrà la medesima durata del contratto. Qualora questo venisse meno o perdesse efficacia e per qualsiasi motivo, anche la presente nomina verrà automaticamente meno senza bisogno di comunicazioni o revoche, e il Responsabile non sarà più legittimato a trattare i dati del Titolare.

---

Atto formato e stipulato in modalità elettronica, è stato redatto mediante l'utilizzo degli strumenti informatici su numero \_\_\_\_ facciate per intero, più numero \_\_\_\_\_ righe della facciata a video, più un allegato composto da n.1 fogli, composto complessivamente da numero \_\_\_\_\_ facciate, sottoscritto con firma digitale, ai sensi del D.Lgs. n.82/2005 e s.m.i., Codice di Amministrazione Digitale (CAD).

Per l'Azienda il Direttore Generale (Tiziana Frittelli) (F.to in modalità digitale)

Per la Società \_\_\_\_\_ ( \_\_\_\_\_ ) ( F.to in modalità digitale)

All. I:

## DATA BREACH

Modello

Scheda evento

|  |  |
|--|--|
| <b>Data evento (anche presunta)</b><br>Indicando la data, anche presunta, della violazione e del momento in cui se ne è avuta conoscenza   |  |
| <b>Data e ora in cui si è avuto conoscenza della violazione</b>  |  |
| <b>Fonte segnalazione</b>  |  |
| <b>Tipologia violazione e di informazioni coinvolte</b>  |  |
| <b>Descrizione evento anomalo</b>  |  |
| <b>Numero interessati coinvolti</b>  |  |
| <b>Numerosità di dati personali di cui si presume una violazione</b>   |  |
| <b>Indicazione del luogo in cui è avvenuta la violazione dei dati, specificando altresì se essa sia avvenuta a seguito di smarrimento di dispositivi o di supporti portatili</b> |  |
| <b>Sintetica descrizione dei sistemi di elaborazione o di memorizzazione dei dati coinvolti, con indicazione della loro ubicazione</b>   |  |



**PROCEDURA APERTA PER LA FORNITURA IN SERVICE DI UN SISTEMA  
AUTOMATIZZATO MACCHINA-REAGENTE PER ESAMI DI EMOCOAGULAZIONE**

**Allegato n. 12 al Disciplinare di Gara**

**VERBALE DI SOPRALLUOGO**



Il giorno/mese/anno \_\_\_\_\_ presso il Complesso Ospedaliero S. Giovanni, Addolorata sono presenti:

Il sottoscritto \_\_\_\_\_  
(Nome-Cognome)

Rappresentante dell'Impresa concorrente \_\_\_\_\_  
Ragione sociale

Sede \_\_\_\_\_ P.IVA \_\_\_\_\_

munito di delega come da atto in allegato;

- \_\_\_\_\_ o suo Delegato \_\_\_\_\_  
riunitisi presso \_\_\_\_\_

#### DANNO ATTO

Che all'Impresa concorrente:

- è stata data visione dei locali del laboratorio ed approfondito ogni argomento in ordine a misure e collocazioni della strumentazione da banco/da terra;

In merito al sopralluogo l'Impresa concorrente ha formulato le seguenti osservazioni:

\_\_\_\_\_  
\_\_\_\_\_  
\_\_\_\_\_

alle quali sono state fornite le seguenti delucidazioni:

\_\_\_\_\_  
\_\_\_\_\_  
\_\_\_\_\_

Per l'Azienda Ospedaliera

Per l'Impresa concorrente



*e*

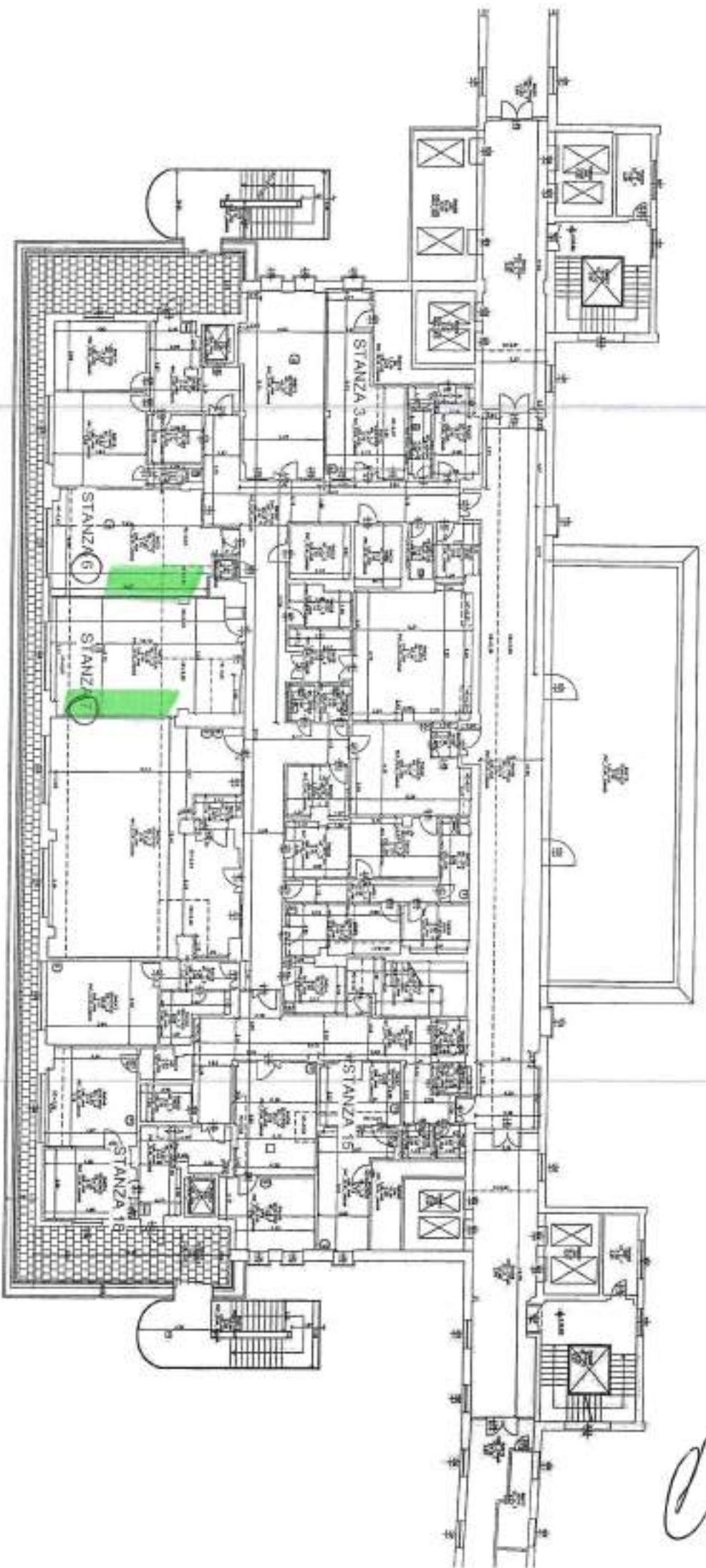

STANZA 18



STANZA 15



STANZA 6



STANZA 7



STANZA 3



**Bando di gara****Forniture****Base giuridica:**

Direttiva 2014/24/UE

**Sezione I: Amministrazione aggiudicatrice****I.1) Denominazione e indirizzi**

Denominazione ufficiale: Azienda Ospedaliera Complesso Ospedaliero San Giovanni Addolorata

Indirizzo postale: Via dell'Amba Aradam 9

Città: Roma

Codice NUTS: ITI43 Roma

Codice postale: 00184

Paese: Italia

Persona di contatto: Claudia Calesini

E-mail: ccalesini@hsangiovanni.roma.it;acquisizionebenieservizi@hsangiovanni.roma.it;

Tel.: +39 0677053702/3269/3262

Fax: +39 0677053301

**Indirizzi Internet:**Indirizzo principale: <https://stella.regione.lazio.it/Portale>Indirizzo del profilo di committente: [www.hsangiovanni.roma.it](http://www.hsangiovanni.roma.it).**I.3) Comunicazione**I documenti di gara sono disponibili per un accesso gratuito, illimitato e diretto presso: <https://stella.regione.lazio.it/Portale>

Ulteriori informazioni sono disponibili presso l'indirizzo sopraindicato

Le offerte o le domande di partecipazione vanno inviate in versione elettronica: <https://stella.regione.lazio.it/Portale>

Le offerte o le domande di partecipazione vanno inviate all'indirizzo sopraindicato

**I.4) Tipo di amministrazione aggiudicatrice**

Altro tipo: Azienda Ospedaliera

**I.5) Principali settori di attività**

Salute

**Sezione II: Oggetto****II.1) Entità dell'appalto****II.1.1) Denominazione:**

Procedura aperta per l'affidamento della fornitura in service di un Sistema analitico automatizzato macchine e relativi reagenti per esami di emocoagulazione

**II.1.2) Codice CPV principale**

33124000 Apparecchi e presidi per diagnostica e radiodiagnostica

**II.1.3) Tipo di appalto**

Forniture

**II.1.4) Breve descrizione:**

Procedura aperta di carattere comunitario, ai sensi dell'art. 60 del D.Lgs. 50/2016 s.m.i. per l'affidamento della fornitura in service di un Sistema analitico automatizzato macchine e relativi reagenti per esami di

emocoagulazione per la UOC Patologia Clinica dell'Azienda Ospedaliera San Giovanni Addolorata per 36 mesi con eventuale opzione di rinnovo per ulteriori 24 mesi. CIG \_\_\_\_\_

- II.1.5) **Valore totale stimato**  
Valore, IVA esclusa: 875 000.00 EUR
- II.1.6) **Informazioni relative ai lotti**  
Questo appalto è suddiviso in lotti: no
- II.2) **Descrizione**
- II.2.2) **Codici CPV supplementari**  
33696500 Reattivi per laboratorio
- II.2.3) **Luogo di esecuzione**  
Codice NUTS: ITI43 Roma  
Luogo principale di esecuzione:  
Azienda Ospedaliera San Giovanni Addolorata - Via dell'Amba Aradam 9 - 00184 Roma - U.O.C. Patologia Clinica
- II.2.4) **Descrizione dell'appalto:**  
Procedura aperta di carattere comunitario, ai sensi dell'art. 60 del D.Lgs. 50/2016 s.m.i. per l'affidamento della fornitura in service di un Sistema analitico automatizzato macchine e relativi reagenti per esami di emocoagulazione per la UOC Patologia Clinica dell'Azienda Ospedaliera San Giovanni Addolorata.; Valore massimo stimato dell'appalto (per 60 mesi) € 875.000,00 IVA esclusa. CIG n. \_\_\_\_\_.  
- Durata 36 mesi + 24 mesi eventuale rinnovo;
- II.2.5) **Criteri di aggiudicazione**  
Il prezzo non è il solo criterio di aggiudicazione e tutti i criteri sono indicati solo nei documenti di gara
- II.2.6) **Valore stimato**  
Valore, IVA esclusa: 875 000.00 EUR
- II.2.7) **Durata del contratto d'appalto, dell'accordo quadro o del sistema dinamico di acquisizione**  
Durata in mesi: 36  
Il contratto d'appalto è oggetto di rinnovo: si  
Descrizione dei rinnovi:  
Eventuale rinnovo per ulteriori 24 mesi
- II.2.10) **Informazioni sulle varianti**  
Sono autorizzate varianti: no
- II.2.11) **Informazioni relative alle opzioni**  
Opzioni: no
- II.2.13) **Informazioni relative ai fondi dell'Unione europea**  
L'appalto è connesso ad un progetto e/o programma finanziato da fondi dell'Unione europea: no
- II.2.14) **Informazioni complementari**  
Responsabile Unico del Procedimento Dott.ssa Claudia Calesini

### **Sezione III: Informazioni di carattere giuridico, economico, finanziario e tecnico**

- III.1) **Condizioni di partecipazione**
- III.1.1) **Abilitazione all'esercizio dell'attività professionale, inclusi i requisiti relativi all'iscrizione nell'albo professionale o nel registro commerciale**  
Elenco e breve descrizione delle condizioni:

Come da disciplinare di gara.

E' ammessa la partecipazione di Imprese temporaneamente raggruppate o raggruppande nonché di Consorzi e di Reti di Imprese, ovvero, per le Imprese stabilite in altri paesi membri dell'UE, nelle forme previste nei paesi di stabilimento;

L'impresa non deve trovarsi in alcuna delle condizioni ostative alla partecipazione a procedure per l'affidamento di appalti pubblici di lavori, servizi e forniture di cui all'art. 80 del D.Lgs. 50/2016 e smi; iscrizione alla C.C.I.A.A. con l'indicazione della sede legale, numero, data, attività dichiarata ed esercitata, estremi identificativi dei soggetti abilitati ad impegnare l'Impresa e i relativi poteri. L'attività dichiarata ed esercitata, pena l'esclusione, deve essere pertinente all'oggetto dell'appalto. Gli operatori economici che partecipano in forma associata dovranno dimostrare il possesso dei requisiti di idoneità morale e di affidabilità generica e di idoneità professionale in capo a ciascuno di essi singolarmente considerato.

### III.1.2) **Capacità economica e finanziaria**

Elenco e breve descrizione dei criteri di selezione:

Come da disciplinare di gara.

Requisiti di capacità economico finanziaria: prove richieste a pena d'esclusione: precisate nel disciplinare di gara parte integrante e sostanziale del presente bando di gara consultabile nel sito internet <https://stella.regione.lazio.it/Portale> il possesso dei requisiti verrà dimostrato dai concorrenti nelle forme semplificate previste ai sensi del D.P.R. n. 445/2000. In caso di avvalimento dovrà essere presentata la documentazione di cui all'art 89 D.Lgs. 50/2016 s.m.i.

### III.1.3) **Capacità professionale e tecnica**

Criteri di selezione indicati nei documenti di gara

## **Sezione IV: Procedura**

### IV.1) **Descrizione**

#### IV.1.1) **Tipo di procedura**

Procedura aperta

#### IV.1.3) **Informazioni su un accordo quadro o un sistema dinamico di acquisizione**

#### IV.1.8) **Informazioni relative all'accordo sugli appalti pubblici (AAP)**

L'appalto è disciplinato dall'accordo sugli appalti pubblici: no

### IV.2) **Informazioni di carattere amministrativo**

#### IV.2.2) **Termine per il ricevimento delle offerte o delle domande di partecipazione**

Data:

Ora locale:

#### IV.2.3) **Data stimata di spedizione ai candidati prescelti degli inviti a presentare offerte o a partecipare**

#### IV.2.4) **Lingue utilizzabili per la presentazione delle offerte o delle domande di partecipazione:**

Italiano

#### IV.2.6) **Periodo minimo durante il quale l'offerente è vincolato alla propria offerta**

Durata in mesi: 8 (dal termine ultimo per il ricevimento delle offerte)

#### IV.2.7) **Modalità di apertura delle offerte**

Data :

Ora locale:

Luogo:

Azienda Ospedaliera San Giovanni Addolorata - Sede amministrativa via dell'Amba Aradam 9 Roma

## **Sezione VI: Altre informazioni**

### VI.1) **Informazioni relative alla rinnovabilità**



**AZIENDA OSPEDALIERA**

**SAN GIOVANNI-ADDOLORATA**

**00184 ROMA - Via dell'Amba Aradam, 9 P. I. 04735061006**

**BANDO DI GARA N. .... - 2022**

AMMINISTRAZIONE AGGIUDICATRICE: A.O. San Giovanni-Addolorata - 00184 Roma - Via dell'Amba Aradam, 9 – UOC Acquisizione Beni e Servizi - fax 0677053301 tel. 0677053702-3269-3262; EMAIL: ccalesini@hsangiovanni.roma.it; acquisizionebenieservizi@hsangiovanni.roma.it – Procedura aperta di carattere comunitario, ai sensi dell'art. 60 del D.Lgs. 50/2016 s.m.i. per l'affidamento della fornitura in service di un Sistema analitico automatizzato macchine e relativi reagenti per esami di emocoagulazione per la UOC Patologia Clinica dell'Azienda Ospedaliera San Giovanni Addolorata, per la durata di 36 mesi con opzione di rinnovo per ulteriori 24 mesi; Valore massimo stimato dell'appalto (60 mesi) € 875.000,00 IVA esclusa. CIG n. \_\_\_\_\_. Indirizzi internet principale: <https://stella.regione.lazio.it/Portale>. Indirizzo committente: [www.hsangiovanni.roma.it](http://www.hsangiovanni.roma.it). I documenti di gara sono disponibili per un accesso gratuito, illimitato e diretto presso <https://stella.regione.lazio.it/Portale>. Le offerte e le domande di partecipazione vanno inviate in versione elettronica: <https://stella.regione.lazio.it/Portale>.

INFORMAZIONI DI CARATTERE GIURIDICO, ECONOMICO, FINANZIARIO E TECNICO:

GARANZIE RICHIESTE: da costituire a corredo dell'offerta, pari al 2% dell'importo annuale a base d'asta al netto dell'IVA.

DURATA: 36 mesi con eventuale rinnovo per ulteriori 24 mesi.

FORMA GIURIDICA ASSUNTA DAL RAGGRUPPAMENTO DI OPERATORI ECONOMICI: è ammessa la partecipazione di Imprese temporaneamente raggruppate o raggruppande nonché di Consorzi e di Reti di Imprese, ovvero, per le Imprese stabilite in altri paesi membri dell'UE, nelle forme previste nei paesi di stabilimento.

Si tratta di un appalto rinnovabile: si

**VI.3) Informazioni complementari:**

Garanzia da costituire a corredo dell'offerta, pari al 2% dell'importo annuale a base d'asta al netto dell'IVA.  
Le richieste di chiarimenti da parte delle Dite concorrenti dovranno pervenire mediante la piattaforma S.TEL.LA, secondo le modalità esplicitate nelle linee guida per l'utilizzo della piattaforma accessibili dal sito <http://www.regione.lazio.it/rl/centraleacquisti/manuali-per-la-p-a/> entro il giorno \_\_\_\_\_ h 12.00. Le richieste di chiarimenti e le relative risposte saranno pubblicate tramite piattaforma S.TEL.LA in forma anonima. Tutte le comunicazioni sul sito avranno valore di notifica, e, pertanto, è onere dell'impresa verificare il sito fino al termine di presentazione delle offerte e durante tutto l'espletamento della gara.

**VI.4) Procedure di ricorso**

**VI.4.1) Organismo responsabile delle procedure di ricorso**

Denominazione ufficiale: T.A.R. Lazio

Città: Roma

Paese: Italia

**VI.5) Data di spedizione del presente avviso:**

LUOGO DI ESECUZIONE DELLA FORNITURA: presso A.O. San Giovanni Addolorata – Via dell'Amba Aradam, 8 Roma.

1) SITUAZIONE GIURIDICA l'impresa non deve trovarsi in alcuna delle condizioni ostative alla partecipazione a procedure per l'affidamento di appalti pubblici di lavori, servizi e forniture di cui all'art. 80 del D.Lgs. 50/2016 e s.m.i; iscrizione alla C.C.I.A.A. con l'indicazione della sede legale, numero, data, attività dichiarata ed esercitata, estremi identificativi dei soggetti abilitati ad impegnare l'Impresa e i relativi poteri. L'attività dichiarata ed esercitata, pena l'esclusione, deve essere pertinente all'oggetto dell'appalto. Gli operatori economici che partecipano in forma associata dovranno dimostrare il possesso dei requisiti di idoneità morale e di affidabilità generica e di idoneità professionale in capo a ciascuno di essi singolarmente considerato.

2) REQUISITI DI CAPACITA' ECONOMICA E FINANZIARIA: prove richieste a pena d'esclusione: precisate nel disciplinare di gara parte integrante e sostanziale del presente bando di gara consultabile nel sito internet <https://stella.regione.lazio.it/Portale> Il possesso dei requisiti verrà dimostrato dai concorrenti nelle forme semplificate previste ai sensi del D.P.R. n. 445/2000. In caso di avvalimento dovrà essere presentata la documentazione di cui all'art 89 D.Lgs. 50/2016 s.m.i.

PROCEDURA: SCADENZA TERMINE RICEVIMENTO OFFERTE giorno \_\_\_\_ h \_\_: \_\_ (italiana).

CRITERIO DI AGGIUDICAZIONE: criterio dell'offerta economicamente più vantaggiosa, ai sensi dell'art. 95, comma 3, lettera b) del DL.vo n. 50/2016 e s.m.i.

INFORMAZIONI COMPLEMENTARI: Responsabile del Procedimento: Dott.ssa Claudia Calesini.

Le richieste di chiarimenti da parte delle Ditte concorrenti dovranno pervenire mediante la piattaforma S.TEL.LA, secondo le modalità esplicitate nelle linee guida per l'utilizzo della piattaforma accessibili dal sito <http://www.regione.lazio.it/rl/centraleacquisti/manuali-per-la-p-a/> entro il giorno \_\_\_\_\_ h 12.00. Le richieste di chiarimenti e le relative risposte saranno pubblicate tramite piattaforma S.TEL.LA in forma anonima. Tutte le comunicazioni sul sito avranno valore di notifica, e, pertanto, è onere dell'impresa verificare il sito fino al termine di

presentazione delle offerte e durante tutto l'espletamento della gara.

**ALTRE INFORMAZIONI:**

Il presente bando di gara è stato inviato per la pubblicazione sul Supplemento alla Gazzetta Ufficiale dell'Unione Europea in data

\_\_\_\_\_.

Data di spedizione del presente bando: .....

**IL DIRETTORE GENERALE**

Tiziana Frittelli



**AZIENDA OSPEDALIERA  
COMPLESSO OSPEDALIERO  
SAN GIOVANNI – ADDOLORATA**  
=====

**ESTRATTO DEL BANDO DI GARA N. \_\_\_ - 2022**

Procedura Aperta

In esecuzione alla deliberazione n. DG del \_\_\_\_\_ l'Azienda

**INDICE**

Procedura aperta di carattere comunitario, ai sensi dell'art. 60 del D.Lgs. 50/2016 s.m.i. per l'affidamento della fornitura in service di **un Sistema analitico automatizzato macchine e relativi reagenti per esami di emocoagulazione per la UOC Patologica Clinica** dell'Azienda Ospedaliera San Giovanni Addolorata, per la durata di **36 mesi con opzione di rinnovo per ulteriori 24 mesi**, - Valore massimo stimato dell'appalto (60 mesi): € 875.000,00 IVA esclusa. CIG \_\_\_\_\_.

SCADENZA TERMINE RICEVIMENTO OFFERTE giorno \_\_\_\_\_ h. 12:00 (Italiana). A pena di esclusione, l'offerta secondo le modalità descritte nel disciplinare di gara parte integrante e sostanziale del presente bando di gara, pena l'irricevibilità dell'offerta e conseguente non ammissione alla gara, dovrà pervenire mediante la piattaforma S.TEL.LA secondo le modalità esplicitate nelle linee guida per l'utilizzo della piattaforma accessibili dal sito <http://www.regione.lazio.it/rl/centraleacquisti/manuali-per-la-p-a/> Il testo integrale del bando di gara, e la documentazione di gara saranno disponibili dal giorno della pubblicazione del bando all'indirizzo informatico sul sito <https://stella.regione.lazio.it/Portale> ed è stato inviato all'Ufficio delle Pubblicazioni Ufficiali della UE il \_\_\_\_\_ e sarà pubblicato integralmente sulla Gazzetta Ufficiale dell'Unione Europea in data \_\_\_\_\_ e sulla Gazzetta Ufficiale della Repubblica Italiana V Serie Speciale - Contratti Pubblici \_\_\_\_\_.

Per informazioni: UOC ACQUISIZIONE BENI E SERVIZI – tel. 06-77053702-3269-3262; fax 06-77053301.

Roma, li \_\_\_\_\_

IL DIRETTORE GENERALE.  
(Dott.ssa Tiziana Frittelli)







## PROVVEDIMENTO DEL DIRETTORE GENERALE

|                      |                    |
|----------------------|--------------------|
| N. PROPOSTA DEL      | 867 DEL 07.09.2022 |
| N. DELIBERAZIONE DEL | 817 DEL 21.09.2022 |

La dott.ssa Paola Masala, Direttore *pro tempore* della U.O.C. Direzione Medica dei Presidi Ospedalieri ha formale delega di funzioni vicarie di Direttore Sanitario Aziendale da svolgersi nei periodi di astensione delle funzioni del titolare, giusta deliberazione 494/DG del 25 maggio 2022, pertanto sottoscrive il presente provvedimento in ragione della funzione svolta.

La presente Deliberazione viene pubblicata per esteso nell'Albo Pretorio on-line Aziendale in data **22.09.2022** ai sensi dell'art. 31 L.R. Lazio 45/1996, come previsto dall'art. 32 L. 69/2009 e dall'art. 12 L.R. Lazio 1/2011.

Il Direttore della U.O.C. Affari Generali e  
gestione amministrativa ALPI o  
Funzionario incaricato