

**DELIBERAZIONE DEL DIRETTORE GENERALE**

numero _____

data _____

Oggetto: Stipula di una Convenzione con l'Unità Religiosa "Familia de Corde Jesu" per l'espletamento di servizi di assistenza sanitaria presso i presidi dell'Azienda Ospedaliera Complesso Ospedaliero San Giovanni Addolorata - Anni 2017 – 2018 – 2019.

Esercizio 2016 _____ Conto _____

Centro di Costo 11020900 _____

Sottoconto n° _____

Budget:

- Assegnato € _____

- Utilizzato € _____

- Presente Atto € _____

- Residuo € _____

Oververo schema allegato Scostamento Budget NO SI Il Direttore della U.O.C. Economico Finanziaria e
Patrimoniale _____

Data _____

U.O.S.D. PROPONENTE
Affari Generali_____
Simona BartolucciIl Responsabile del procedimento:
Dr.ssa Maria Rita Corsetti

Data _____ Firma _____

Il Dirigente della U.O.S.D.:
Dr.ssa Maria Rita Corsetti

Data _____ Firma _____

Proposta n° _____ del _____

PARERE DEL DIRETTORE SANITARIO

Data _____

IL DIRETTORE SANITARIO
Dott. Stefano Pompili**PARERE DEL DIRETTORE AMMINISTRATIVO**

Data _____

IL DIRETTORE AMMINISTRATIVO
Dr. Cristiano Camponi

La presente deliberazione si compone di n. _____ pagine di cui n. _____ pagine di allegati e di una pagina attestante la pubblicazione e l'esecutività, che ne formano parte integrante e sostanziale.



<p>Esercizio 2017 Conto</p> <p>Centro di Costo 11020900</p> <p>Sottoconto n° 502011511</p> <p>Budget:</p> <p>- Assegnato</p> <p>- Utilizzato</p> <p>- Presente Atto € 145.475,27</p> <p>- Residuo</p> <p>Ovvero schema allegato <input type="checkbox"/></p> <p>Scostamento Budget NO <input type="checkbox"/> SI <input type="checkbox"/></p> <p>Il Direttore U.O.C. Economico Finanziaria e Patrimoniale _____</p> <p>Data _____</p>	<p>Esercizio 2018 Conto</p> <p>Centro di Costo 11020900</p> <p>Sottoconto n° 502011511</p> <p>Budget:</p> <p>- Assegnato</p> <p>- Utilizzato</p> <p>- Presente Atto € 145.475,27</p> <p>- Residuo</p> <p>Ovvero schema allegato <input type="checkbox"/></p> <p>Scostamento Budget NO <input type="checkbox"/> SI <input type="checkbox"/></p> <p>Il Direttore U.O.C. Economico Finanziaria e Patrimoniale _____</p> <p>Data _____</p>
<p>Esercizio 2019 Conto</p> <p>Centro di Costo 11020900</p> <p>Sottoconto n° 502011511</p> <p>Budget:</p> <p>- Assegnato</p> <p>- Utilizzato</p> <p>- Presente Atto € 145.475,27</p> <p>- Residuo</p> <p>Ovvero schema allegato <input type="checkbox"/></p> <p>Scostamento Budget NO <input type="checkbox"/> SI <input type="checkbox"/></p> <p>Il Direttore U.O.C. Economico Finanziaria e Patrimoniale _____</p> <p>Data _____</p>	

IL DIRIGENTE DELLA U.O.S.D. AFFARI GENERALI

- VISTO** il Decreto Legislativo 30 dicembre 1992, n. 502 e successive modificazioni ed integrazioni;
- PREMESSO** che è in essere una Convenzione con l'Unità Religiosa "Familia de Corde Jesu" per il servizio di assistenza sanitaria presso i presidi dell'Azienda Ospedaliera Complesso Ospedaliero San Giovanni Addolorata;
- che tale Convenzione si è rinnovata di anno in anno ed in ultimo con Deliberazione n. 94/DG del 15.02.2016 per l'anno 2016;
- CONSIDERATO** che, con nota ns. prot. n. 27489 del 14.10.2016, il rappresentante legale della Unità Religiosa in parola ha formulato richiesta di procedere alla stipula di un nuovo atto convenzionale per la durata di tre anni, con decorrenza dal 1° gennaio 2017, mantenendo inalterato il numero dei componenti della stessa Unità Religiosa;
- TENUTO CONTO** che il Dirigente proponente, con nota prot. 27626 del 17.10.2016, nel trasmettere alla Direzione Aziendale la suddetta richiesta, ha formulato richiesta di pareri in merito alla Convenzione di che trattasi;
- che la Dr.ssa Antonella Leto, Dirigente della U.O.C. Direzione Assistenza Infermieristica, con nota mail del 18.10.2016, nel comunicare il parere favorevole alla stipula, ha trasmesso in allegato il testo con l'indicazione delle modifiche da apportare e successivamente, ha rappresentato, prima per le vie brevi e poi con ulteriore nota del 22.11.2016, di dover apportare una modifica all'art. 1 del testo vigente, con conseguente variazione della composizione della comunità;
- che, il Direttore Amministrativo ha rappresentato, con annotazione in calce alla nota prot. n. 33774 del 12.12.2016, di concordare con la modifica apportata, pertanto, con nota prot. n. 34550 del 14.12.2016, è stata inoltrata richiesta al Direttore U.O.C. Politiche del Personale e Gestione delle Risorse Umane, di rimodulazione del costo, comunicato con nota del 30.11.2016, relativamente al personale religioso che opererà in seno alla Convenzione;
- che dall'esame degli atti acquisiti non emergono pareri ovvero circostanze non favorevoli alla stipula di cui trattasi;
- RITENUTO** pertanto, di procedere alla stipula di una nuova convenzione per il triennio 2017/2019, con l'Unità Religiosa Familia de Corde Jesu per i servizi di assistenza sanitaria presso i presidi dell'Azienda Ospedaliera Complesso Ospedaliero San Giovanni Addolorata come da schema che, allegato al presente provvedimento, ne costituisce parte integrante e sostanziale;
- di individuare il Direttore della U.O.C. D.A.I. quale responsabile della corretta esecuzione della presente convenzione sotto il profilo organizzativo ed assistenziale mentre il Direttore della U.O.C. Politiche del Personale e Gestione Risorse Umane quale responsabile della corretta esecuzione della presente convenzione sotto il profilo del trattamento economico, fiscale e previdenziale riguardante il personale della Congregazione;
- di prevedere, per il triennio 2017-2019, il costo complessivo di € 436.425,81 relativo al personale religioso che opererà in seno alla convenzione, come da indicazioni, di cui alla nota prot. n. 35003 del

15.12.2016 agli atti, della U.O.C. Politiche del Personale e Gestione Risorse Umane;

ATTESTATO

che il presente provvedimento, a seguito dell'istruttoria effettuata, nella forma e nella sostanza è totalmente legittimo e utile per il servizio pubblico, ai sensi dell'art. 1 della legge 20/94 e successive modifiche ed integrazioni, nonché alla stregua dei criteri di economicità e di efficacia di cui all'art. 1 della legge 241/90 e successive modifiche ed integrazioni;

ATTESTATO

in particolare che il presente provvedimento è stato predisposto nel pieno rispetto delle indicazioni e dei vincoli stabiliti dai decreti del Commissario ad acta per la realizzazione del Piano di Rientro dal disavanzo del settore sanitario della Regione Lazio;

PROPONE

per i motivi dettagliatamente esposti in narrativa che costituiscono parte integrante e sostanziale del presente provvedimento:

- di procedere alla stipula di una nuova convenzione, per il triennio 2017-2019, con l'Unità Religiosa "Familia de Corde Jesu" per i servizi di assistenza sanitaria presso i presidi dell'Azienda Ospedaliera Complesso Ospedaliero San Giovanni Addolorata, espletato da n. 6 unità religiose, come da schema che, allegato al presente provvedimento, ne costituisce parte integrante e sostanziale;
- di individuare il Direttore della U.O.C. D.A.I. quale responsabile della corretta esecuzione della presente convenzione sotto il profilo organizzativo ed assistenziale mentre il Direttore della U.O.C. Politiche del Personale e Gestione Risorse Umane quale responsabile della corretta esecuzione della presente convenzione sotto il profilo del trattamento economico, fiscale e previdenziale riguardante il personale della Congregazione;
- di prevedere, per il triennio 2017-2019, il costo complessivo di € 436.425,81, relativo al personale religioso che opererà in seno alla convenzione di che trattasi, come da indicazioni, di cui alla nota prot. n. 35003 del 15.12.2016 agli atti, della U.O.C. Politiche del Personale e Gestione Risorse Umane, che trova riferimento:
 - quanto ad € 145.475,27 al conto n. 502011511 "altre collaborazioni e prestazioni di lavoro-area sanitaria" del bilancio 2017;
 - quanto ad € 145.475,27 al conto n. 502011511 "altre collaborazioni e prestazioni di lavoro-area sanitaria" del bilancio 2018;
 - quanto ad € 145.475,27 al conto n. 502011511 "altre collaborazioni e prestazioni di lavoro-area sanitaria" del bilancio 2019.

**Il Dirigente della U.O.S.D.
(Dr.ssa Maria Rita Corsetti)**

IL DIRETTORE GENERALE

VISTO

il Decreto Legislativo 30 dicembre 1992, n. 502 e successive modificazioni ed integrazioni;

IN VIRTU'

dei poteri conferitegli con decreto del Presidente della Regione Lazio n. T00031 del 30 gennaio 2014;

PRESO ATTO

che il Dirigente proponente il presente provvedimento, sottoscrivendolo, attesta che lo stesso a seguito dell'istruttoria effettuata, nella forma e nella

sostanza è totalmente legittimo e utile per il servizio pubblico, ai sensi dell'art. 1 della legge 20/94 e successive modifiche ed integrazioni, nonché alla stregua dei criteri di economicità e di efficacia di cui all'art. 1 della legge 241/90 e successive modifiche ed integrazioni;

PRESO ATTO altresì che il Dirigente proponente il presente provvedimento, sottoscrivendolo attesta, in particolare, che lo stesso è stato predisposto nel pieno rispetto delle indicazioni e dei vincoli stabiliti dai decreti del Commissario ad acta per la realizzazione del Piano di Rientro dal disavanzo del settore sanitario della Regione Lazio;

VISTO il parere favorevole del Direttore Amministrativo e del Direttore Sanitario; ritenuto di dover procedere

DELIBERA

di approvare la proposta così come formulata, rendendola disposta.

La U.O.S.D. Affari Generali curerà tutti gli adempimenti per l'esecuzione della presente deliberazione.

IL DIRETTORE GENERALE
Dr.ssa Ilde Coiro

**CONVENZIONE CON L'UNITA' RELIGIOSA "FAMILIA DE
CORDE JESU" PER L'ESPLETAMENTO DI SERVIZI DI
ASSISTENZA SANITARIA PRESSO I PRESIDI DELL'AZIENDA
OSPEDALIERA COMPLESSO OSPEDALIERO
S. GIOVANNI – ADDOLORATA – ANNO 2017-2018-2019**

TRA

l'Azienda Ospedaliera Complesso Ospedaliero S. Giovanni – Addolorata, C.F. 04735061006, appresso indicata con la dizione Azienda, in persona del Direttore Generale, Dr.ssa Ilde Coiro, domiciliato per la carica in Via dell'Amba Aradam, 9-00184 ROMA

E

l'Unità Religiosa "Familia de Corde Jesu", C.F. 97125130589, appresso indicata con la dizione Congregazione, con sede presso il Complesso Ospedaliero San Giovanni Addolorata – Presidio Addolorata, in persona della Legale rappresentante Superiora Suor Monica González

SI CONVIENE E STIPULA QUANTO SEGUE:

ART. I

La Congregazione, come sopra rappresentata, mette a disposizione dell'Azienda una comunità così composta:

- n. 6 Collaboratori Professionali Sanitari Infermiere (cat. D) di cui n. 1 unità con funzione di Superiora.

La Superiora rappresenta la Congregazione presso l'Azienda nei rapporti di normale attività, dirige le Suore e risponde, nei confronti dell'Amministrazione, del buon andamento di tutti i servizi affidati alle suore stesse.

ART. 2

Per l'espletamento dei servizi l'Azienda eroga alla Congregazione contraente un compenso mensile per le Suore impiegate, nella misura dell'80% del trattamento economico (per 13 mensilità) corrisposto al personale laico di livello retributivo corrispondente a collaboratore professionale sanitario infermiere (ctg. D).

Per le unità riconosciute esposte alle radiazioni ionizzanti, in conformità a quanto stabilito per il personale ospedaliero, viene erogata alla Congregazione contraente la corrispondente indennità, nonché la stessa si impegna a riversare alle aventi diritto, nonché ad assicurare loro tutti i benefici previsti al riguardo dalle leggi in vigore. Alle religiose di cui alla presente convenzione viene altresì erogata la retribuzione di risultato nella misura del 100% di quanto spettante al personale laico di livello retributivo corrispondente nel rispetto delle norme anche procedurali che disciplinano l'erogazione della retribuzione di risultato stessa.

Alle religiose si applica il trattamento previdenziale e fiscale previsto dalla normativa vigente.

La Superiora della congregazione è autorizzata a riscuotere, quietanzandoli, i compensi devoluti alle religiose della medesima comunità, previa acquisizione agli atti di apposita delega permanente, rilasciata da ciascuna religiosa.

La Congregazione contraente, per altro, solleva espressamente l'Azienda da ogni responsabilità consequenziale a tale delega di riscossione.

ART. 3

Il corrispettivo di cui all'articolo precedente viene pagato con versamenti mensili posticipati, sulla base di attestazioni di prestato servizio, redatte e sottoscritte dalla Superiora della Congregazione e vistate dal Direttore

Sanitario dell'Azienda o da un suo delegato, nelle quali sono specificati, per ogni nominativo, agli effetti del calcolo del compenso previsto dall'articolo, il titolo professionale posseduto. Il Direttore Sanitario o il Direttore Amministrativo dell'Azienda possono promuovere le opportune iniziative per l'accertamento dei requisiti richiesti dalla presente convenzione per le religiose assegnate ai servizi ospedalieri. Le attestazioni di prestato servizio viste come sopra devono essere trasmesse entro i primi 5 giorni del mese successivo a quello di riferimento al Direttore della U.O.C. Politiche del Personale e Gestione Risorse Umane dell'Azienda.

ART. 4

L'Azienda provvede altresì:

- a) all'alloggio delle religiose in locali ubicati presso il Presidio Ospedaliero Addolorata (come da planimetria allegata) ed al relativo riscaldamento ed illuminazione, nonché alla dotazione di una linea telefonica interna collegata con il centralino del dell'Ospedale;
- b) all'erogazione di acqua, gas ed energia elettrica ad uso domestico;
- c) all'arredamento ordinario di mobilio nei limiti dello stretto necessario, nonché a dotare la comunità religiosa di una macchina lavabiancheria, ad assegnare utensili nonché articoli per la pulizia dei locali in uso;
- d) a fornire a ciascuna suora il vitto giornaliero, che è pagato all'Azienda nella misura prevista per il personale dipendente che utilizza il servizio mensa, con addebito diretto sul trattamento economico.

ART. 5

Gli articoli, le attrezzature e le dotazioni sono sostituiti, dopo il normale uso, a cura della U.O.C. Acquisizione Beni e Servizi, mentre le dispersioni e i

deterioramenti dovuti a cattivo uso ed incuria sono perseguiti con procedimento di addebito, nel pieno rispetto del regolamento aziendale per la gestione dei beni mobili.

L'Azienda si riserva all'uopo la facoltà di procedere in qualsiasi momento, a mezzo dei suoi funzionari, a ricognizioni inventariali nei locali dove sono alloggiate le religiose, come da regolamento sub comma I del presente articolo.

ART. 6

Ai fini del servizio il limite massimo d'età è quello previsto dalle vigenti disposizioni legislative per il personale ospedaliero.

L'Azienda può in qualsiasi momento chiedere alla Congregazione contraente l'aumento o la riduzione delle religiose di cui all'art. I, in rapporto alle necessità dei servizi, in dipendenza dalle vigenti e future disposizioni legislative e regolamentari e in relazione alla effettiva disponibilità delle religiose della Congregazione. Può altresì chiedere la sostituzione di elementi non idonei per condizioni fisiche od altri motivi.

La Congregazione può effettuare le sostituzioni che ritiene necessarie, previa intesa con la U.O.C. Direzione Assistenza Infermieristica che deve all'uopo essere interpellata in tempo utile, affinché possa, tra l'altro, accertare ed eventualmente anche promuovere il regolare scambio delle consegne tra le religiose sostituite e le subentranti. I movimenti delle religiose devono essere portati a conoscenza della U.O.C. Politiche del Personale e Gestione Risorse Umane dell'Azienda per gli adempimenti amministrativi connessi con l'iscrizione all'I.N.P.S. e al S.S.N. nonché alla U.O.C. Economico Finanziaria e Patrimoniale dell'Azienda stessa per i successivi adempimenti fiscali e previdenziali.

ART. 7

Il servizio espletato dal personale religioso, ai sensi della presente convenzione, è stabilito in conformità a quelle prestate dal personale ospedaliero, anche per quanto riguarda l'orario di lavoro, che è quello previsto dal vigente C.C.N.L. per le rispettive funzioni, i riposi settimanali, i congedi, ferma restando la disponibilità delle religiose per i casi di emergenza e di particolare necessità di assistenza, che vengono valutati dal Direttore della U.O.C. Direzione Assistenza Infermieristica.

E' esclusa ogni ipotesi di trasformazione del rapporto convenzionale delle religiose in rapporto di lavoro subordinato.

ART. 8

Le religiose dipendono, per ciò che concerne l'espletamento dei servizi, e a seconda dei servizi affidati, dal Direttore della U.O.C. Direzione Assistenza Infermieristica.

ART. 9

Il Direttore della U.O.C. Direzione Assistenza Infermieristica d'intesa con il Direttore della U.O.C. Direzione Medica dei Presidi Ospedalieri e la Superiora locale, stabilisce i servizi da affidare alle Suore.

La Superiora provvede a destinarvi le religiose e a ruotarle, tenendo presente qualifiche, titoli professionali e attitudine delle singole.

Il Direttore della U.O.C. Direzione Medica dei Presidi Ospedalieri dell'Azienda unitamente al Direttore della U.O.C. Direzione Assistenza Infermieristica esercita la vigilanza sui servizi affidati alle religiose e rende edotta la Superiora di eventuali inadempienze o manchevolezze per l'adozione degli opportuni provvedimenti.

Nel caso di ritardo dell'attuazione di tali provvedimenti, o quando inadempienze o manchevolezze riguardassero la stessa Superiora, il Direttore della U.O.C. Direzione Assistenza Infermieristica provvede ad informare il Direttore Sanitario, il Direttore Generale e la Superiora Generale della Congregazione.

ART. 10

L'Azienda provvede ad assicurare le religiose contro i rischi derivanti dall'esercizio delle attività di servizio, ivi compresa la responsabilità civile verso terzi.

Tuttavia, in conformità a quanto avviene nei confronti del personale laico dipendente, l'Azienda eserciterà azione di rivalsa nei casi di dolo e colpa grave avverso la Congregazione.

ART. 11

La Superiora e le religiose collaborano alla realizzazione delle iniziative proposte dai Ministri del Culto Cattolico, in armonia con l'art. 35 del D.P.R. 128/1969.

ART. 12

La presente convenzione ha la durata di tre anni con decorrenza 1° gennaio 2017 e termine il 31.12.2019, salvo disdetta scritta da ciascuna delle parti mediante raccomandata A/R, da inviare entro sei mesi dalla scadenza del 31 dicembre di ciascun anno.

Qualora la presente convenzione dovesse risultare incompatibile con la disciplina derivante dalla riorganizzazione della rete ospedaliera regionale disposta dalla Regione Lazio, si prevede l'immediata risoluzione del presente atto convenzionale.

ART. 13

La risoluzione di eventuali controversie che dovessero sorgere nell'interpretazione della presente convenzione è devoluta ad un Collegio arbitrale, composto da un rappresentante dell'Azienda, da un rappresentante della Congregazione e da un terzo membro, con funzione di Presidente, da designarsi d'intesa fra i due rappresentanti; in caso di disaccordo, da un rappresentante della Regione Lazio.

Il giudizio sarà promosso mediante richiesta del Direttore Generale dell'Azienda oppure della Superiora generale della Congregazione.

Il Collegio giudicherà secondo le norme di diritto, anche sulle spese. La sentenza arbitrale sarà soggetta soltanto alla impugnativa per "nullità" e a quella di "revocazione".

Le spese di bollo sono a carico della Congregazione; quelle di registro, solo in caso d'uso.

ART. 14

Le parti dichiarano di accettare tutto quanto sopra, senza eccezioni e riserve di sorta, firmando per l'effetto il presente atto ed approvando specificatamente tutti gli articoli, ai sensi dell'art. 1341 del codice civile.

La presente convenzione è stata approvata con deliberazione n. _____/DG del _____.

Il Direttore della U.O.C. Direzione Assistenza Infermieristica è responsabile della corretta esecuzione della presente convenzione sotto il profilo organizzativo ed assistenziale mentre il Direttore della U.O.C. Politiche del Personale e Gestione Risorse Umane è responsabile della corretta esecuzione della presente

convenzione sotto il profilo del trattamento economico, fiscale e previdenziale riguardante il personale della Congregazione.

Roma,

per l'Unità Religiosa

Famiglia de Corde Jesu

Il Rappresentante Legale

Superiora Suor Monica González

Roma,

per l' Azienda Ospedaliera

Complesso Ospedaliero

San Giovanni Addolorata

Il Direttore Generale

Dr.ssa Ilde Coiro

P.O. San Giovanni_corpo C_PTE



UOC Impianti Tecnologici
Edizione 20150109
Rilievi e quotature Cofely - Agg. II Trim. 2014

A.O. "Complesso Ospedaliero S.Giovanni-Addolorata

Locali destinati a Chiesa ed annessi

Unità: B2 - Presidio Ospedaliero San Giovanni
via dell'Amba Aradam, 8

CORPO C
Piano Terra

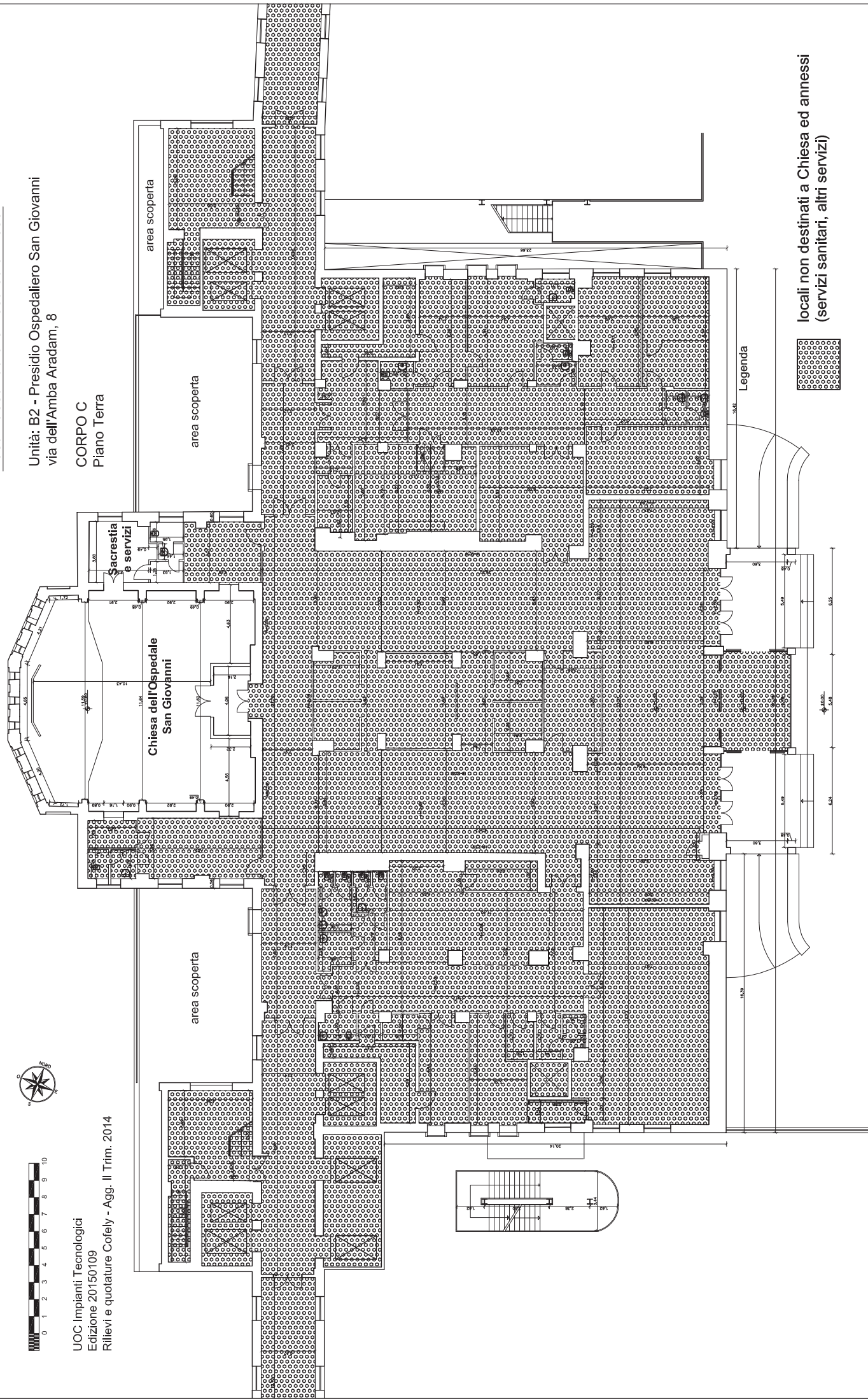

locali non destinati a Chiesa ed annessi
(servizi sanitari, altri servizi)

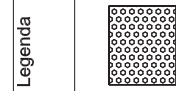

P.O. San Giovanni_corpo F_P03



UOC Impianti Tecnologici
Edizione 2015/01/09
Rilievi e quotature Cofely - Agg. II Trim. 2014

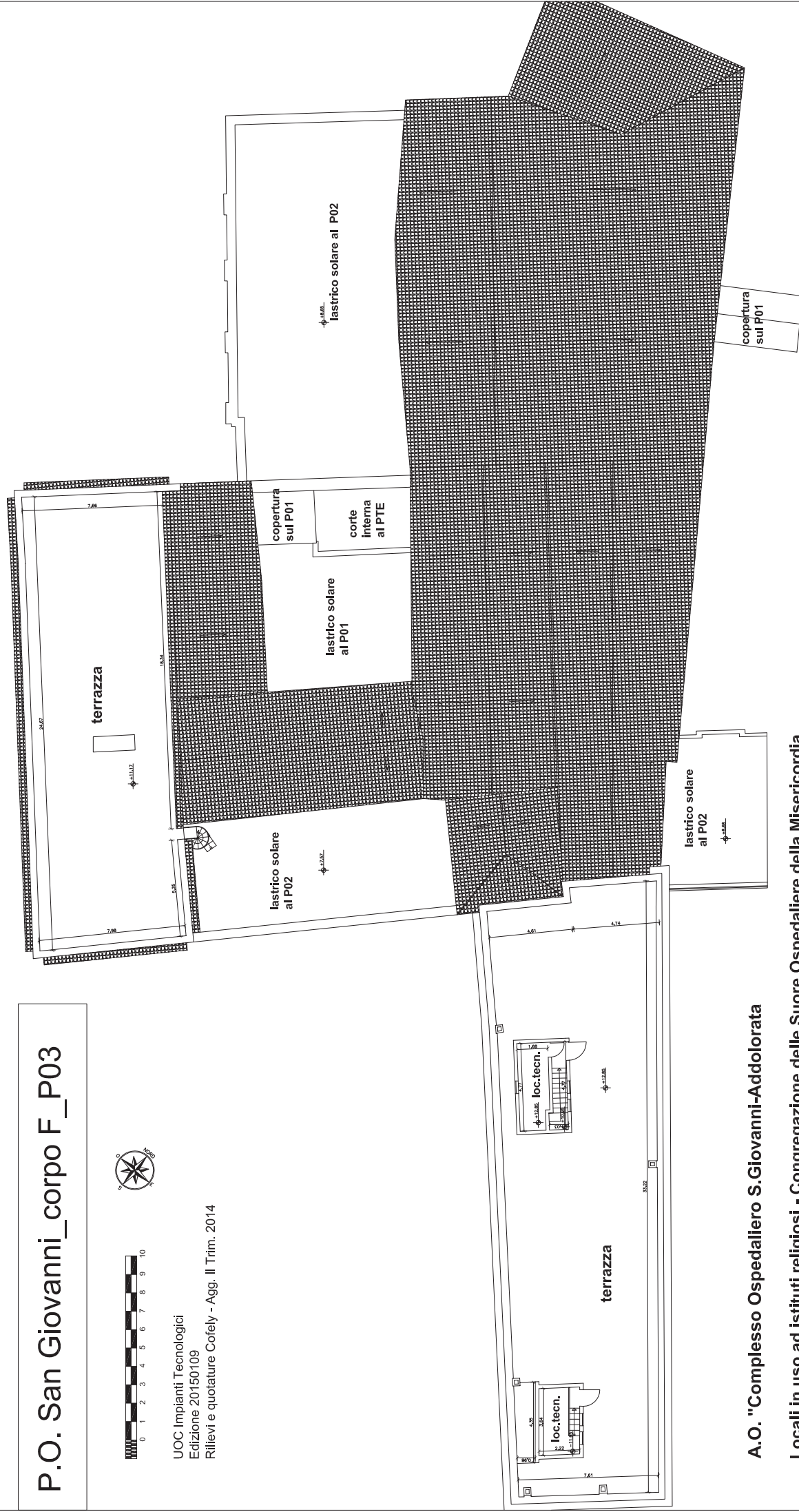

A.O. "Complesso Ospedaliero S. Giovanni-Addolorata

Locali in uso ad istituti religiosi - Congregazione delle Suore Ospedaliere della Misericordia

Unità: B1 - Presidio Ospedaliero San Giovanni
via dell'Amba Aradam, 8

CORPO F
Piano Terzo

P.O. San Giovanni_corpo F_P02

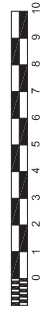

UOC Impianti Tecnologici
Edizione 2015/01/09
Rilievi e quotature Cofely - Agg. II Trim. 2014

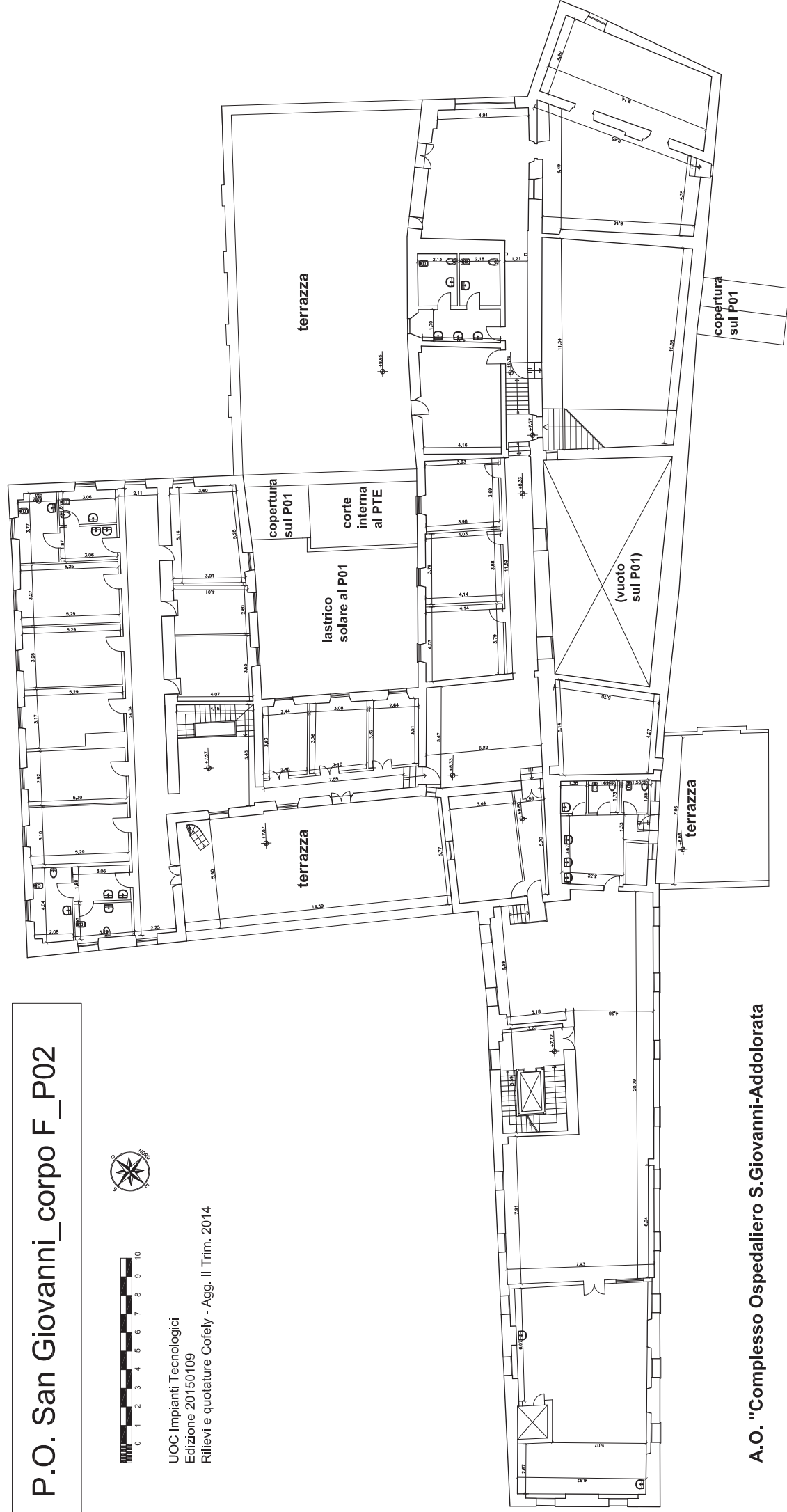

A.O. "Complesso Ospedaliero S. Giovanni-Addolorata

Locali in uso ad istituti religiosi - Congregazione delle Suore Ospedaliere della Misericordia

Unità: B1 - Presidio Ospedaliero San Giovanni
via dell'Amba Aradam, 8

CORPO F
Piano Secondo

P.O. San Giovanni_corpo F_P01



UOC Impianti Tecnologici
Edizione 2015/01/09
Rilievi e quotature Cofely - Agg. II Trim. 2014

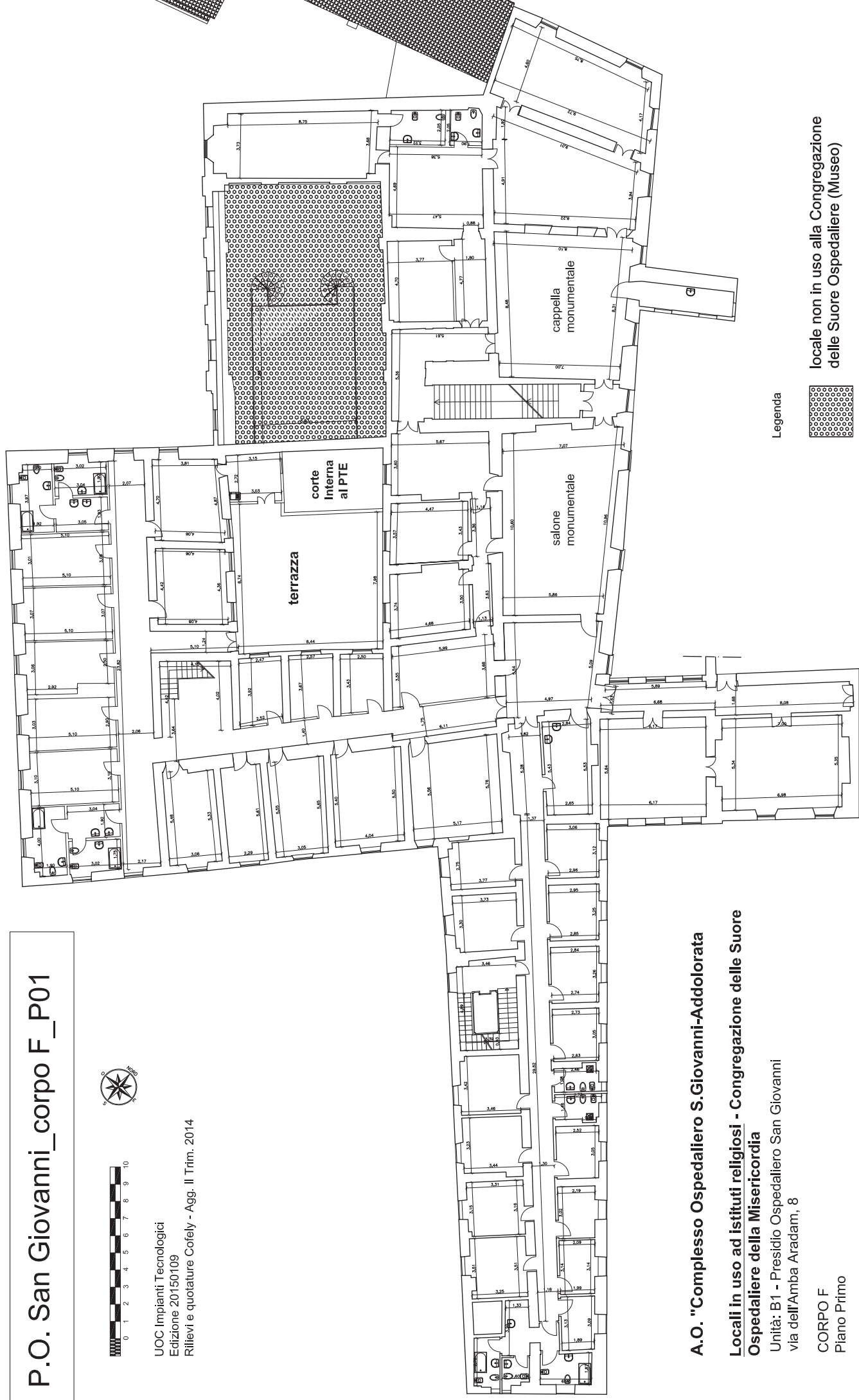

Legenda



locale non in uso alla Congregazione
delle Suore Ospedaliere (Museo)

A.O. "Complesso Ospedaliero S. Giovanni-Addolorata

Locali in uso ad istituti religiosi - Congregazione delle Suore Ospedaliere della Misericordia

Unità: B1 - Presidio Ospedaliero San Giovanni
via dell'Amba Aradam, 8

CORPO F
Piano Primo

P.O. San Giovanni_corpo F_PTE



UOC Impianti Tecnologici
Edizione 2015/01/09
Rilievi e quotature Cofely - Agg. II Trim. 2014

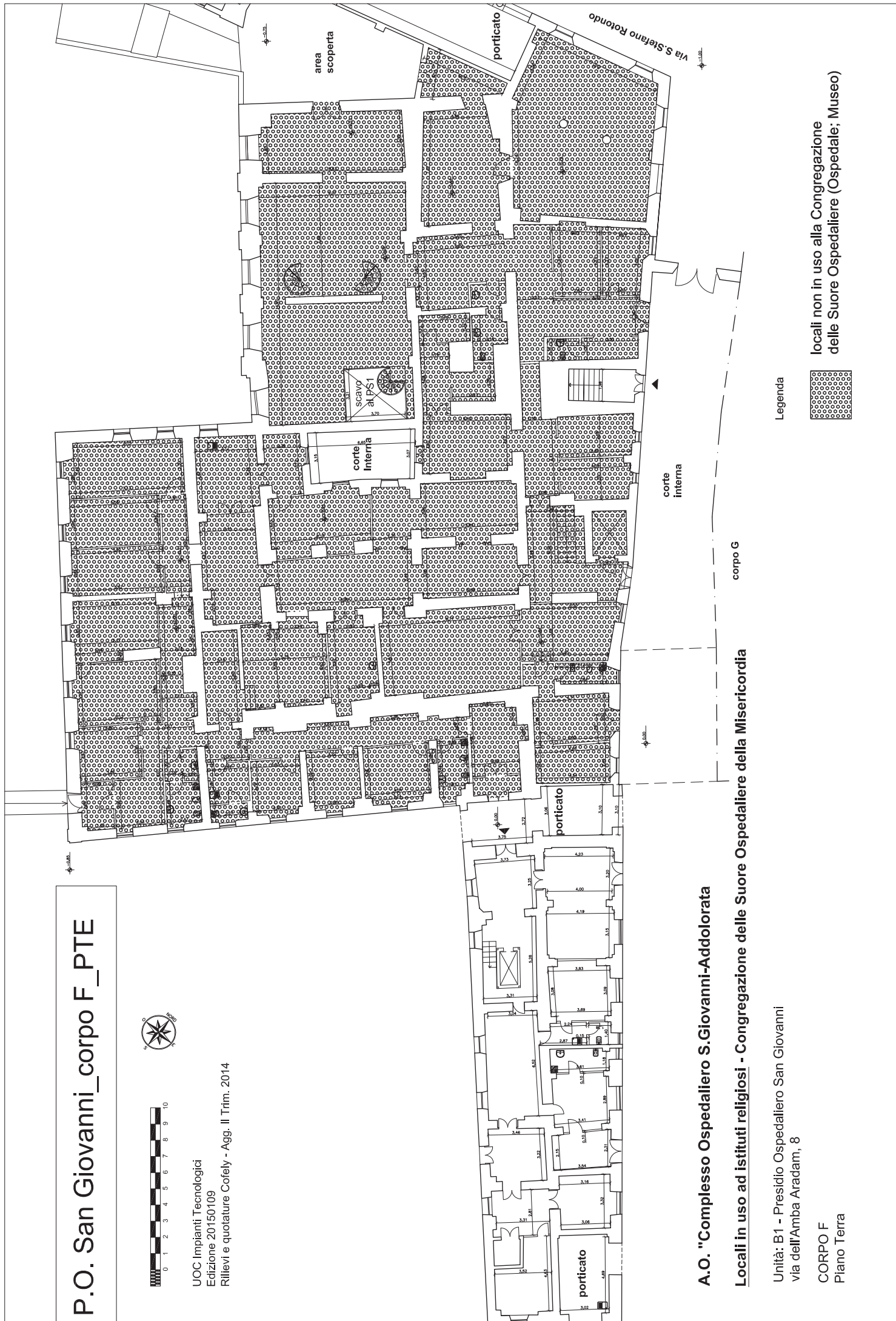

A.O. "Complesso Ospedaliero S. Giovanni-Addolorata

Locali in uso ad istituti religiosi - Congregazione delle Suore Ospedaliere della Misericordia

Unità: B1 - Presidio Ospedaliero San Giovanni
via dell'Amba Aradam, 8

CORPO F
Piano Terra

Legenda



locali non in uso alla Congregazione
delle Suore Ospedaliere (Ospedale, Museo)

P.O. San Giovanni_corpo G_PTE_stralcio



UOC Impianti Tecnologici
Edizione 2015/01/09
Rilievi e quotature Cofely - Agg. II Trim. 2014

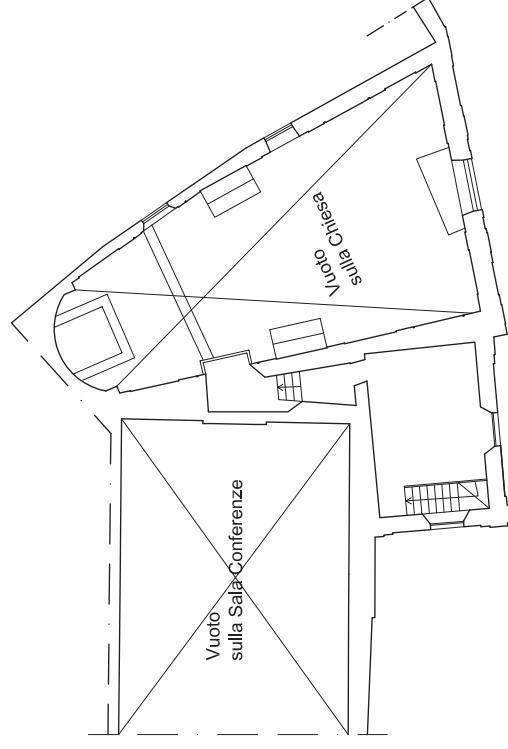
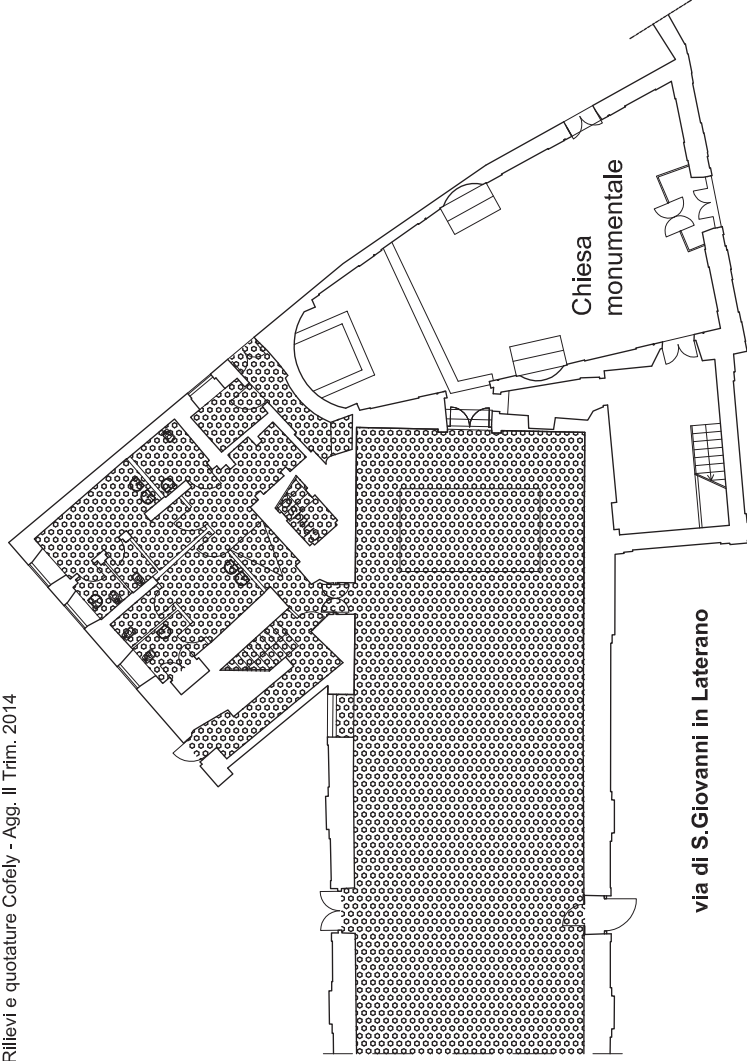

Piano Ammezzato 1°

A.O. "Complesso Ospedaliero S. Giovanni-Addolorata

Locali destinati a Chiesa ed annessi

Unità: B1 - Presidio Ospedaliero San Giovanni
via dell'Amba Aradam, 8

CORPO G
Piano Terra

Legenda



locali non destinati a Chiesa ed annessi
(Conferenze)

P.O. San Giovanni_corpo I_P01



UOC Impianti Tecnologici
Edizione 2015/01/09
Rilievi e quotature Cofely - Agg. II Trim. 2014

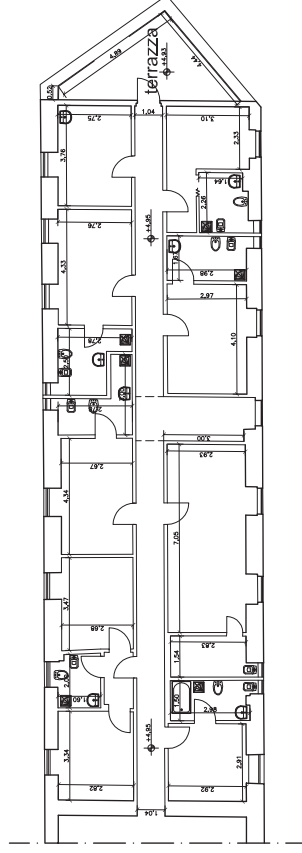

A.O. "Complesso Ospedaliero S. Giovanni-Addolorata

Locali in uso ad istituti religiosi - Cappellania Camilliani Ospedalieri

Unità: B1 - Presidio Ospedaliero San Giovanni
via dell'Amba Aradam, 8

CORPO I
Piano Primo

P.O. San Giovanni_corpo I_PTE



UOC Impianti Tecnologici
Edizione 2015/01/09
Rilievi e quotature Cofely - Agg. II Trim. 2014

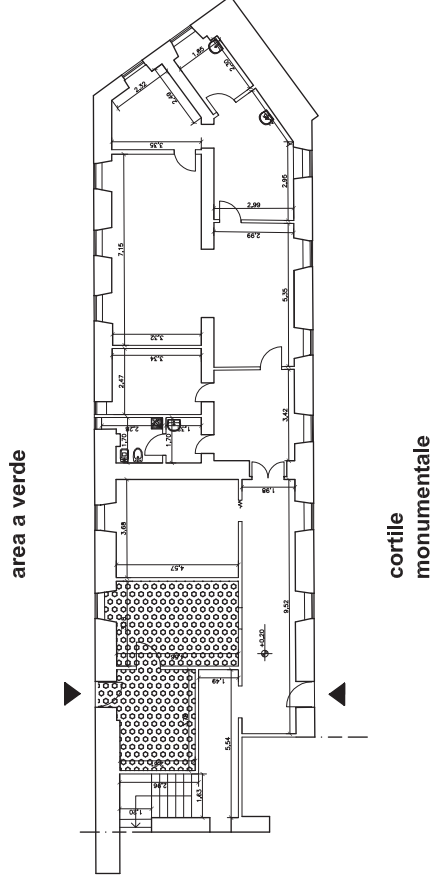

A.O. "Complesso Ospedaliero S. Giovanni-Addolorata

Locali in uso ad istituti religiosi - Cappellania Camilliani Ospedalieri

Unità: B1 - Presidio Ospedaliero San Giovanni
via dell'Amba Aradam, 8

CORPO I
Piano Terra

Legenda



Locali non in uso ai Camilliani Ospedalieri
(Tribunale del malato)

B3_P.S. Santa Maria_Corpo N_P01

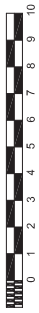

UOC Impianti Tecnologici
Edizione 2015/01/09
Rilievi e quotature Cofely - Agg. II Trim. 2014

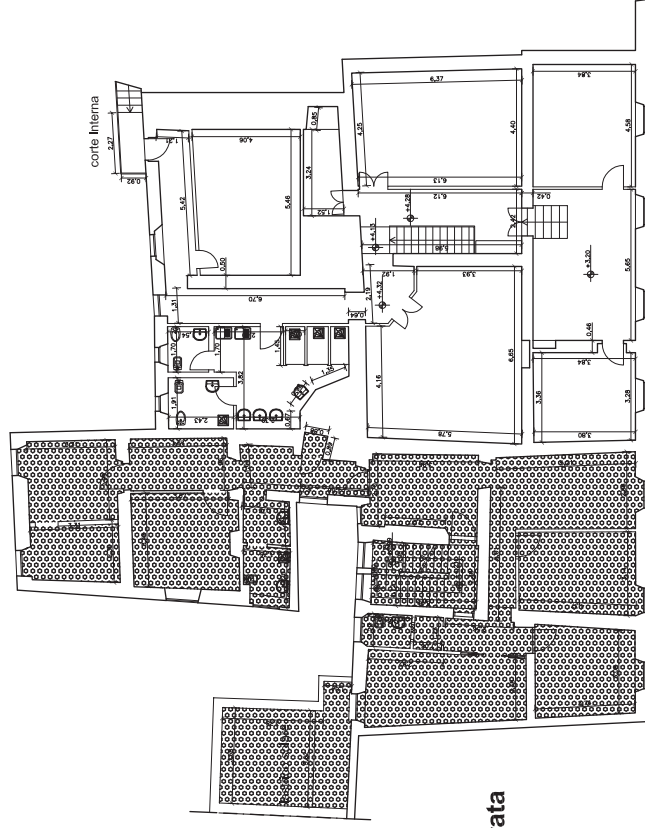

Legenda



Locali non in uso alla Congregazione
delle Suore Ospedaliere (Uffici)

A.O. "Complesso Ospedaliero S. Giovanni-Addolorata

**Locali in uso ad istituti religiosi -
Congregazione delle Suore
Ospedaliere della Misericordia**

Unità: B3 - Presidio Sanitario Santa Maria
via Merulana, 143A

CORPO N
Piano Primo

B3_P.S. Santa Maria_Corpo N_PTE



UOC Impianti Tecnologici
Edizione 2015/01/09
Rilievi e quotature Cofely - Agg. II Trim. 2014

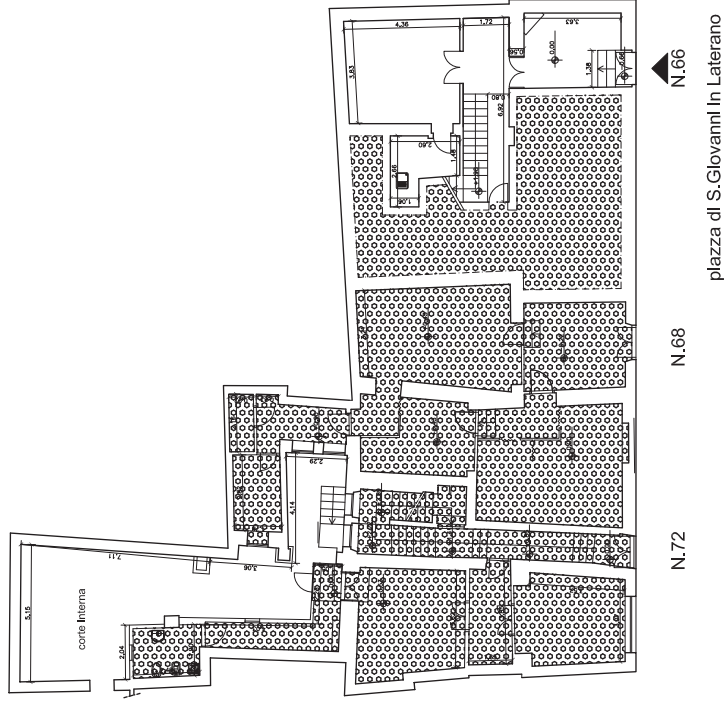

A.O. "Complesso Ospedaliero S. Giovanni-Addolorata

**Locali in uso ad istituti religiosi -
Congregazione delle Suore
Ospedaliere della Misericordia**

Unità: B3 - Presidio Sanitario Santa Maria
via Merulana, 143A

CORPO N
Piano Terra

Legenda



Locali non in uso alla Congregazione
delle Suore Ospedaliere (Uffici, SERT, depositi)



UOC Impianti Tecnologici
Edizione 2015/01/09
Rilievi e quotature Cofely - Agg. II Trim. 2014

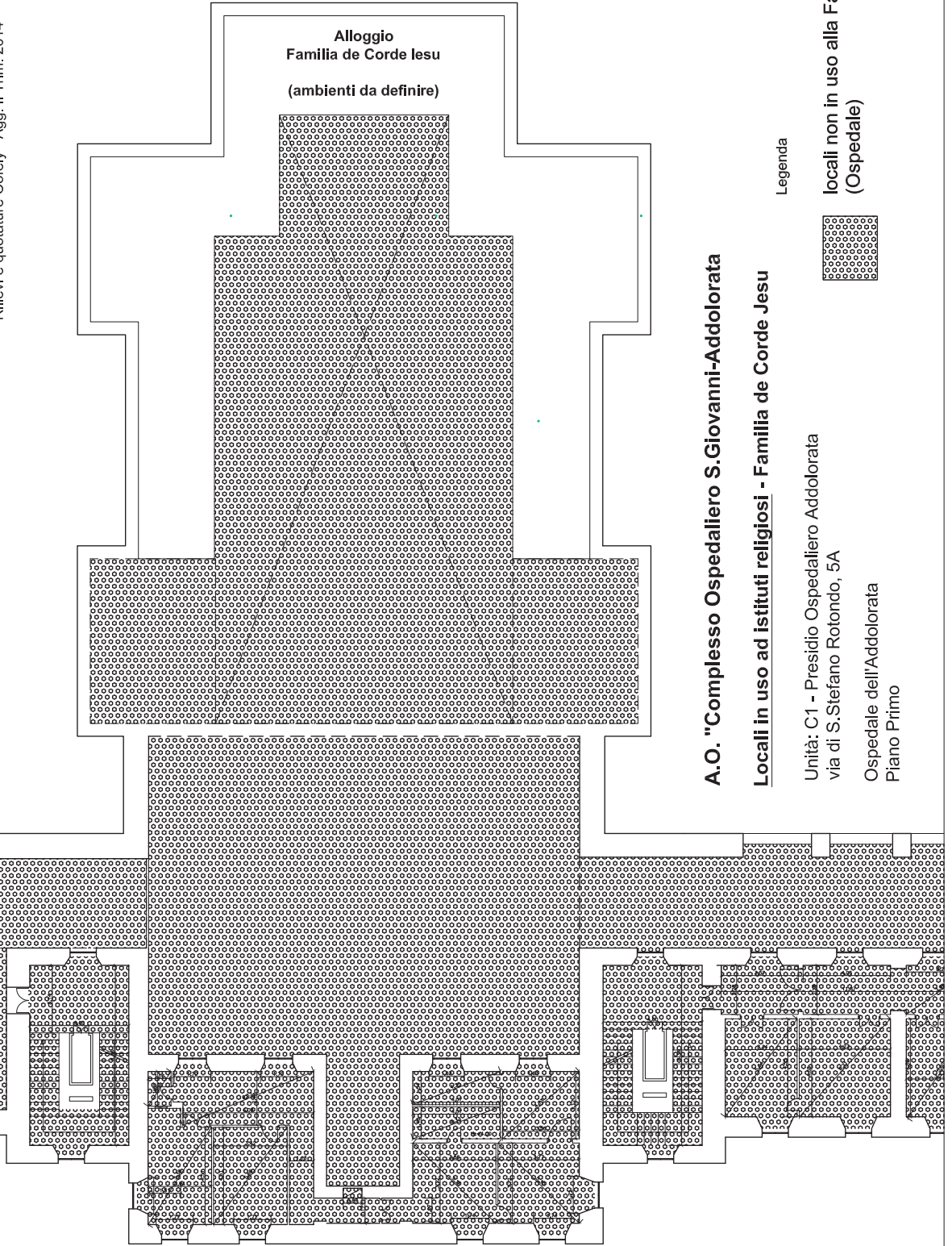

A.O. "Complesso Ospedaliero S. Giovanni-Addolorata"
Locali in uso ad istituti religiosi - Famiglia de Corde Jesu

Legenda

locali non in uso alla Famiglia de Corde Jesu
(Ospedate)

Unità: C1 - Presidio Ospedaliero Addolorata
via di S. Stefano Rotondo, 5A
Ospedale dell'Addolorata
Piano Primo

lato via S. Stefano Rotondo

C1_P.O. Addolorata_PTE_stralcio



UOC Impianti Tecnologici
Edizione 2015/01/09
Rilievi e quotature Cofely - Agg. II Trim. 2014

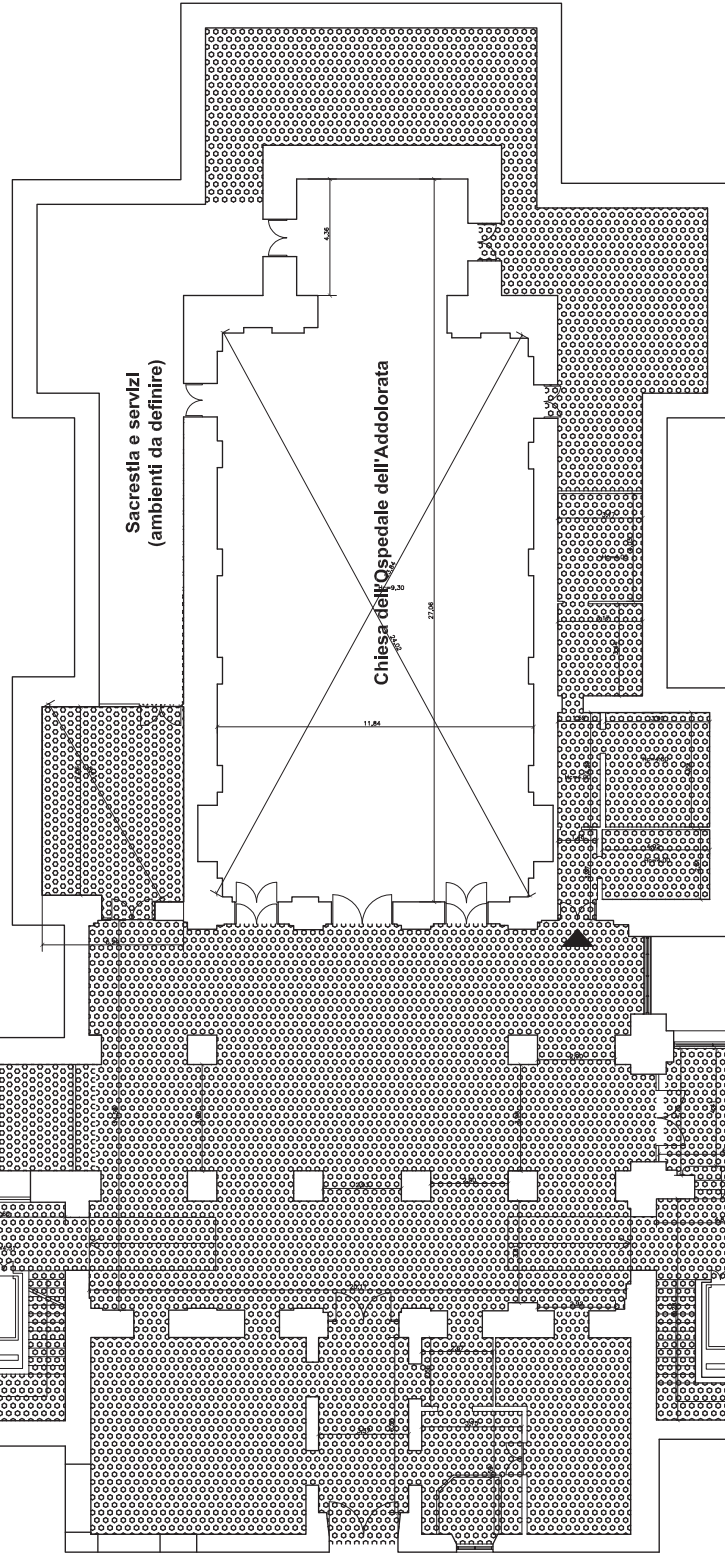

A.O. "Complesso Ospedaliero S.Giovanni-Addolorata

Locali destinati a Chiesa ed annessi

Legenda



locali non destinati a Chiesa ed annessi
(servizi sanitari, alloggio Cappellano,
alloggio Famiglia de Corde Jesu)

Unità: C1 - Presidio Ospedaliero Addolorata
via di S.Stefano Rotondo, 5A

Ospedale dell'Addolorata
Piano Terra

lato via S.Stefano Rotondo

C1_P.O. Addolorata_PTE_stralcio



UOC Impianti Tecnologici
Edizione 2015/01/09
Rilievi e quotature Cofely - Agg. II Trim. 2014

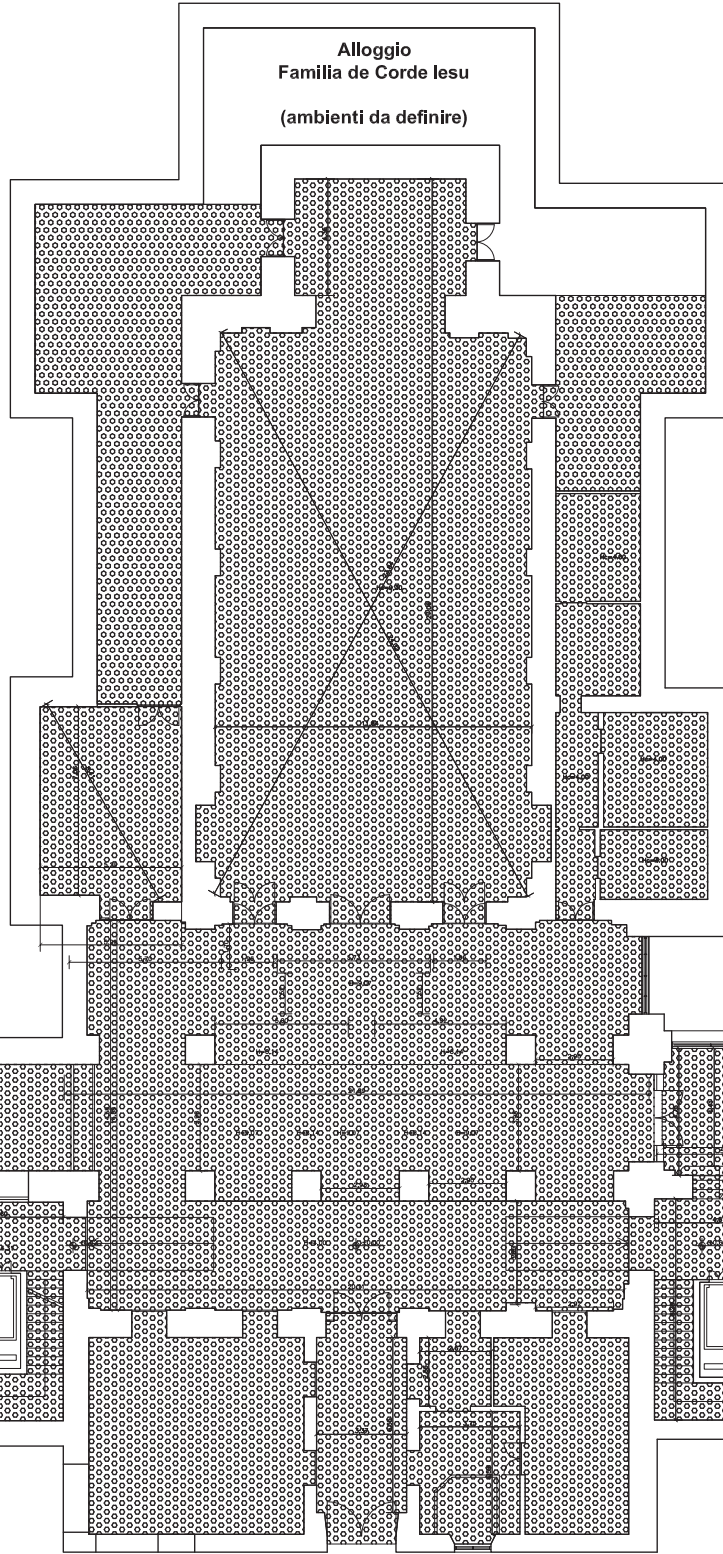

lato via S.Stefano Rotondo

A.O. "Complesso Ospedaliero S.Giovanni-Addolorata

Locali in uso ad istituti religiosi - Famiglia de Corde Jesu

Unità: C1 - Presidio Ospedaliero Addolorata
via di S.Stefano Rotondo, 5A

Ospedale dell'Addolorata
Piano Terra

Legenda



locali non in uso alla Famiglia de Corde Jesu
(Ospedale, Alloggio Cappellano, servizi)

C1_P.O. Addolorata_PTE_stralcio

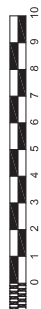

UOC Impianti Tecnologici
Edizione 2015/01/09
Rilievi e quotature Cofely - Agg. II Trim. 2014

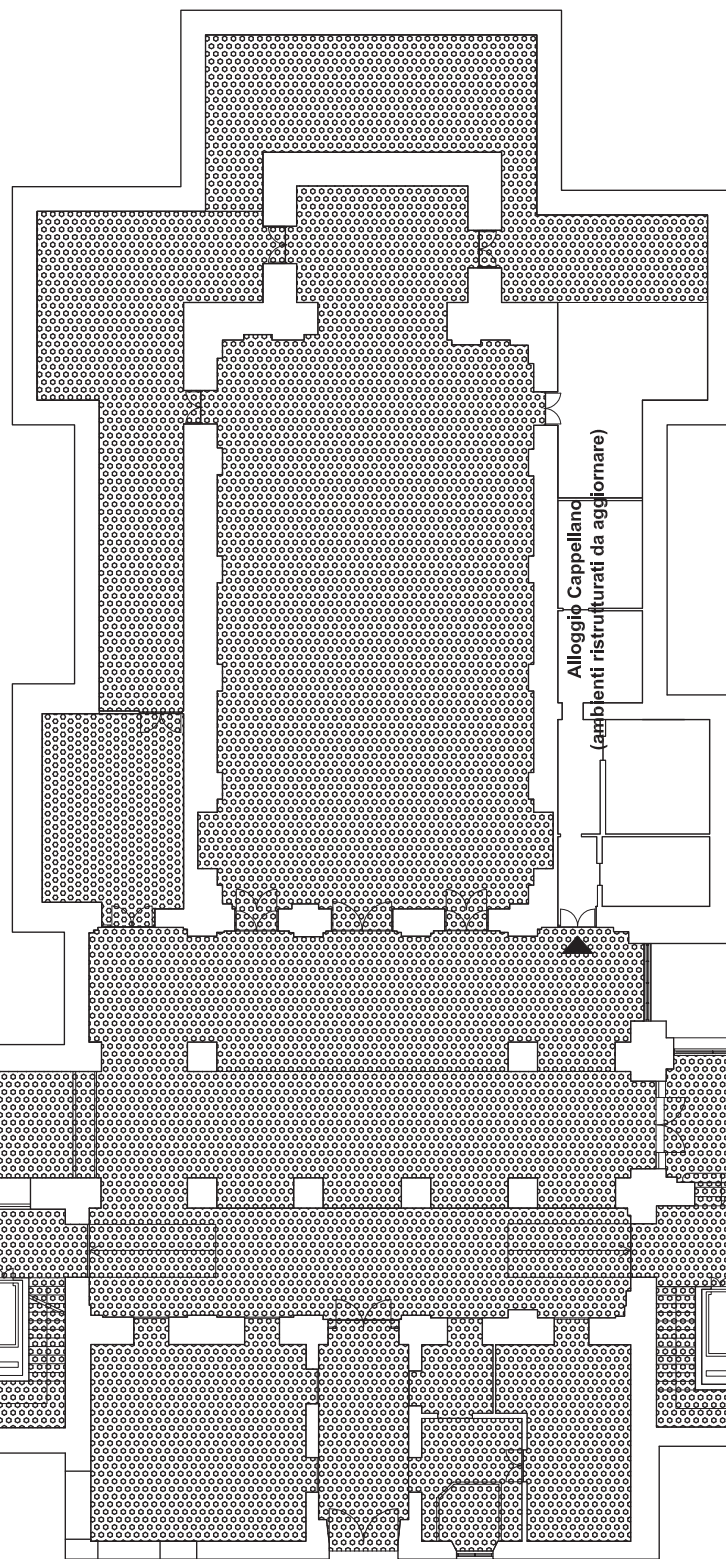

A.O. "Complesso Ospedaliero S.Giovanni-Addolorata

Locali in uso ad istituti religiosi - Cappellano

Legenda

locali non in uso al Cappellano
(Ospedate, Alloggio Suore, servizi)



Unità: C1 - Presidio Ospedaliero Addolorata
via di S.Stefano Rotondo, 5A

Ospedale dell'Addolorata
Piano Terra

lato via S.Stefano Rotondo

C1_P.O. Addolorata_PS1_stralcio



UOC Impianti Tecnologici
Edizione 2015/01/09
Rilievi e quotature Cofely - Agg. II Trim. 2014

lato su Parcheggio

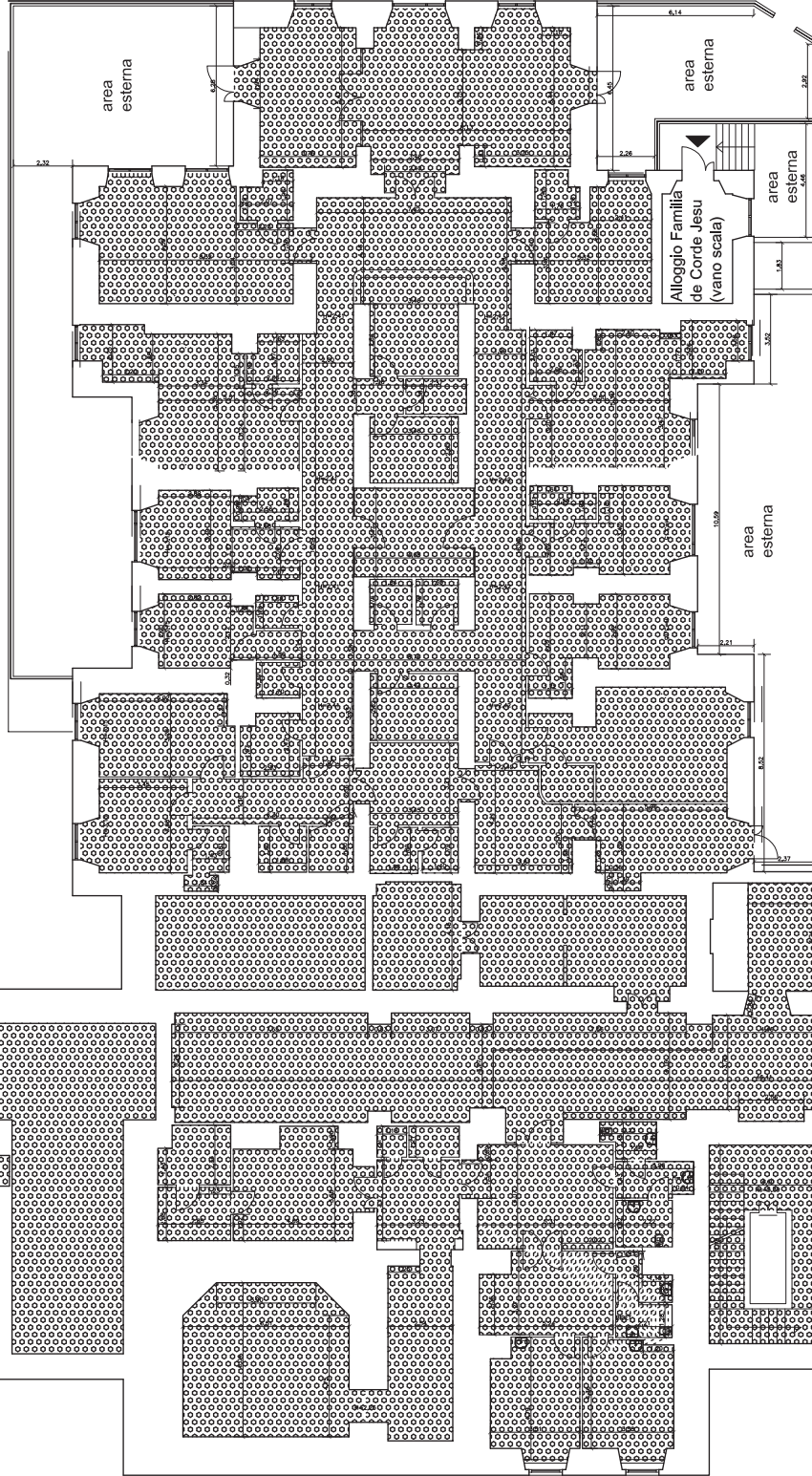

lato via S.Stefano Rotondo

A.O. "Complesso Ospedaliero S.Giovanni-Addolorata

Locali in uso ad istituti religiosi - Famiglia de Corde Jesu

Unità: C1 - Presidio Ospedaliero Addolorata
via di S.Stefano Rotondo, 5A
Ospedale dell'Addolorata
Piano Seminterrato

Legenda



locali non in uso alla Famiglia
de Corde Jesu (Ospedale, SPDC)

C3_P.O. Britannico_PTE_stralcio



UOC Impianti Tecnologici
Edizione 2015/01/09
Rilievi e quotature Cofely - Agg. II Trim. 2014

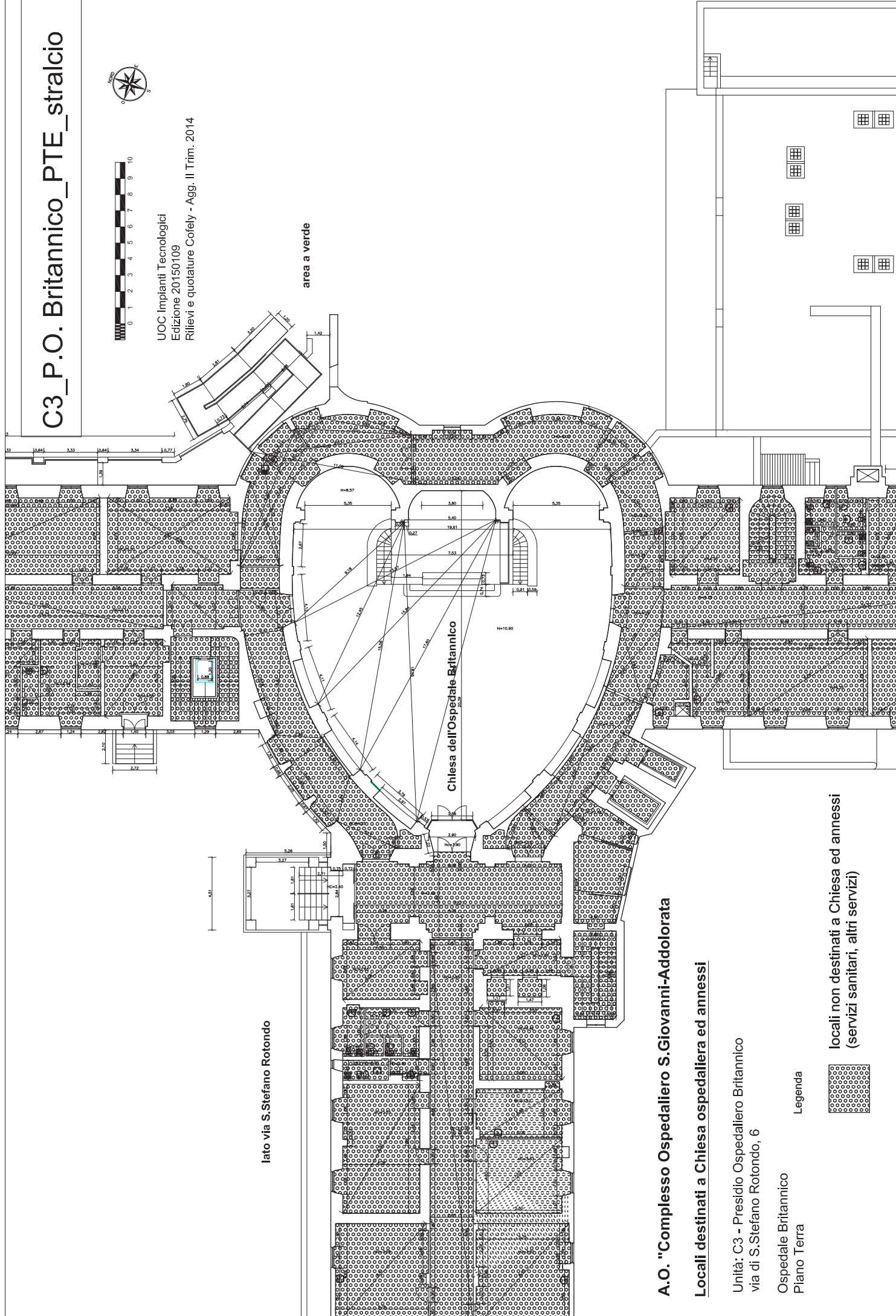

lato via S. Stefano Rotondo

area a verde

Chiesa dell'Ospedale Britannico

A.O. "Complesso Ospedaliero S. Giovanni-Addolorata

Locali destinati a Chiesa ospedaliera ed annessi

Unità: C3 - Presidio Ospedaliero Britannico
via di S. Stefano Rotondo, 6

Ospedale Britannico
Piano Terra

Legenda

locali non destinati a Chiesa ed annessi
(servizi sanitari, altri servizi)



Deliberazione N. DEL

Si attesta che la deliberazione: è stata
pubblicata sull'Albo Pretorio on-line in data _____

- è stata inviata al Collegio Sindacale in data: _____

- data di esecutività: _____

Deliberazione originale
Composta di n. fogli
Esecutiva il,
Il Dirigente della UOSD Affari Generali
(Dr.ssa Maria Rita Corsetti)